

REGION DE KAYES

CERCLE DE KAYES

COMMUNE RURALE DE SAME DIONGOMA

REPUBLIQUE DU MALI

UN PEUPLE – UN BUT – UNE FOI

PROGRAMME DE DEVELOPPEMENT ECONOMIQUE SOCIAL ET CULTUREL PDESC (2018 – 2022)

Carte de la commune rurale de Samé Diongoma dans le cercle de Kayes

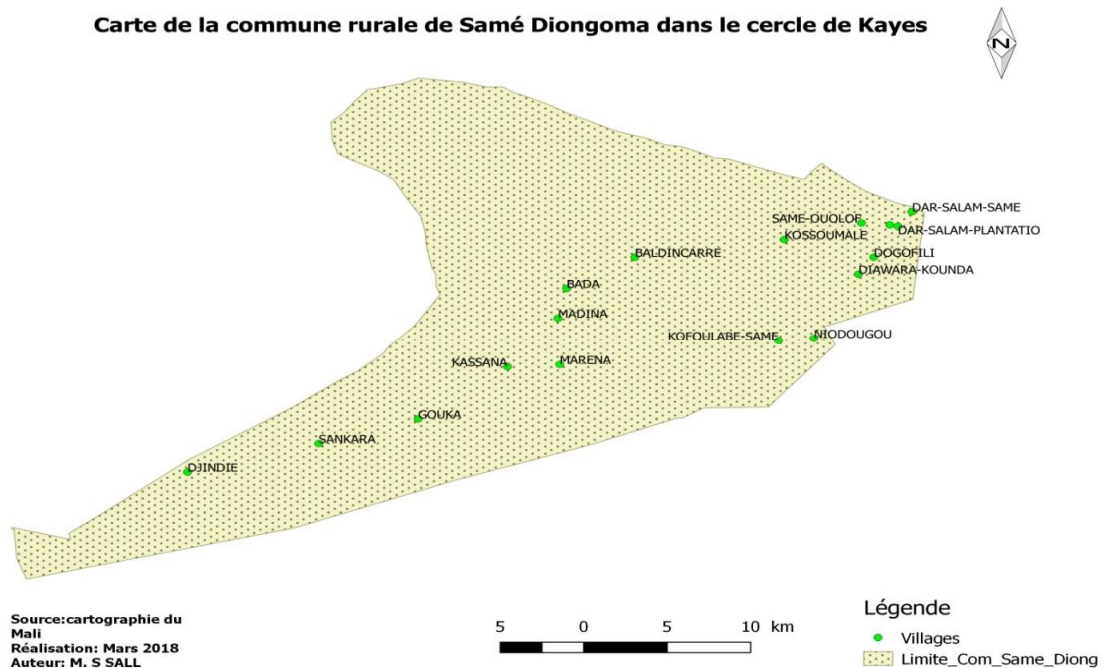

Appui technique et financier : PADRE-GIZ

Facilitation : Nianan Consult – SARL

Mars 18

Table des matières

SIGLES ET ABREVIATIONS.....	3
REMERCIEMENTS.....	4
RESUME.....	5
I INTRODUCTION.....	6
II PRESENTATION DE LA COMMUNE DE SAME DIONGOMA.....	7
2.1 Présentation géographique et administrative.....	7
2.2 Présentation Physique.....	7
III SYNTHÈSE DE LA PHASE DE DIAGNOSTIC.....	9
3.1 Synthèse du diagnostic technique.....	9
3.2 Synthèse du Diagnostic villageois.....	10
3.2.1 Mise en commun des contraintes de la commune, leurs causes, leurs effets.....	10
3.2.2 Mise en commun des potentiels/atouts de la commune.....	13
3.2.3 Classement des contraintes par niveau de compétences des CT.....	14
3.2.3 Contraintes prioritaires relevant de la compétence de la Commune et identification de solutions.....	16
IV Orientations stratégiques et Objectifs de développement.....	19
4.1 Orientations stratégiques.....	19
4.2 Objectifs de développement.....	19
V PLAN D'INVESTISSEMENT PLURIANNUEL (PIP) 2018 – 2022.....	20
VI PLAN D'INVESTISSEMENT ANNUEL (PIA) 2018.....	24
VII CADRE INSTITUTIONNEL DE MISE EN ŒUVRE ET DE SUIVI EVALUATION.....	26
7.1 Mécanisme de suivi.....	26
7.2 Mise en œuvre.....	26
7.3 Diffusion du PDESC.....	27
ANNEXES.....	28
Annexe 1 : Coûts estimatifs du PDESC 2018 – 2022 par secteur et sous-secteur.....	28
Annexe 2 : Liste des élus communaux.....	29
Annexe 3 : Détail du diagnostic technique.....	30

SIGLES ET ABREVIATIONS

AG	<i>Assemblée Générale</i>
AMADER	<i>Agence Malienne pour le Développement de l'Energie Rurale</i>
ANPE	<i>Agence Nationale Pour la Promotion de l'Emploi</i>
APEJ	<i>Agence pour la Promotion de l'Emploi des jeunes</i>
APE	<i>Association des Parents d'Elèves</i>
ANICT	<i>Agence Nationale d'Investissement des Collectivités Territoriales</i>
ASACO	<i>Association de Santé Communautaire</i>
CA	<i>Chambre d'Agriculture</i>
CAP	<i>Centre d'Animation Pédagogique</i>
CGS	<i>Comité de Gestion Scolaire</i>
CLOCSAD	<i>Comité Local d'Orientation de Coordination et de Suivi des Actions de Développement</i>
CSCR	<i>Cadre Stratégique Pour la Croissance et la Réduction de la Pauvreté</i>
CSRéf	<i>Centre de Santé de Référence</i>
CT	<i>Collectivité(s) Territoriale(s)</i>
CSS	<i>Centre Secondaire de Santé</i>
CPC	<i>Comité de Pilotage Communal</i>
DNAT	<i>Direction Nationale de l'Aménagement du Territoire</i>
DGCT	<i>Direction Générale des Collectivités Territoriales</i>
DNP	<i>Direction Nationale de la Population</i>
DNI	<i>Direction Nationale des Industries</i>
DNPD	<i>Direction Nationale de la Planification du Développement</i>
DNR	<i>Direction Nationale des Routes</i>
DRPSIAP	<i>Direction Régionale de la Planification, de la Statistique, de l'Informatique, de l'Aménagement et de la Population</i>
EDM	<i>Energie du Mali</i>
FAFPA	<i>Fonds d'Aide à la Formation</i>
FNAM	<i>Fédération Nationale des Artisans du Mali</i>
GIZ	<i>Coopération Technique Allemande</i>
MEN	<i>Ministère de l'Education Nationale</i>
OHVN	<i>Office de la Haute Vallée du Niger</i>
PADRE	<i>Programme d'Appui à la Décentralisation et à la Réforme de l'Etat</i>
PDESC	<i>Plan de Développement Economique Social et Culturel</i>
RN	<i>Route Nationale</i>
SDSES	<i>Service de Développement Social et Economie Solidaire</i>
SLA	<i>Service Local d'Agriculture</i>
SLE	<i>Service Local d'Elevage</i>
SLP	<i>Service Local de la Pêche</i>
SLH	<i>Service Local de l'Hydraulique</i>
DRU	<i>Direction Régional de l'urbanisme</i>
PIP	<i>Plan d'investissement Pluriannuel</i>
PIA	<i>Plan d'investissement Annuel</i>

REMERCIEMENTS

Le Programme de Développement Economique Social et Culturel (PDSEC 2018-2022) constitue la référence de la maîtrise d'ouvrage du développement de la Commune Rurale de Samè Diogoma dans les cinq (5) années à venir. L'élaboration d'un tel document, si précieux, nécessite des sacrifices tant au niveau de la mobilisation des acteurs qu'au niveau des partenaires techniques et financiers. Ces sacrifices ont été consentis pendant l'élaboration du présent document par les acteurs de la Commune, le comité de pilotage, les services techniques, la population et les structures d'appui.

Le Maire de la Commune Rurale de Samè Diogoma, au nom des conseillers communaux, remercie toutes les sensibilités (autorités administratives et communales, chefs de villages, associations villageoises, services techniques déconcentrés et partenaires techniques et financiers). Nos remerciements sont adressés également aux partenaires techniques et financiers, notamment, le Programme d'Appui à la Décentralisation et à la Réforme de l'Etat (PADRE-GIZ) qui n'a ménagé aucun effort pour le bon déroulement du processus d'élaboration de ce PDESC durant huit (08) mois.

RESUME

Le présent Programme de Développement, Economique, Social et Culturel (PDESC) de la Commune Rurale de Samè Diongoma couvre la période de 2018 à 2022. Il est le parachèvement d'un processus participatif et itératif.

L'élaboration de ce PDESC a été une occasion offerte à la population lors des rencontres d'échanges avec les élus et les services techniques opérant dans la commune de dresser l'état des lieux succinct de la commune, de discuter leurs besoins de développement et des contraintes/problèmes de façon démocratique qui s'opposent à l'amélioration de leurs conditions de vie.

La démarche méthodologique adoptée fait référence au « Guide Méthodologique National d'Elaboration du PDESC » de la DGCT bâti fondamentalement sur quatre (04) principales phases qui sont : la phase préparatoire, la phase de diagnostic, la phase d'élaboration et la phase de finalisation, cette dernière incluant les sous-phases d'élaboration, de restitution et de validation/adoption du PDESC.

Au regard des contraintes majeures qui ont été relevées lors du diagnostic, notamment la baisse de la productivité agricole et aquacole, l'accès difficile aux soins de santé, la baisse de la qualité de l'enseignement, le faible approvisionnement de la population en eau potable, le mauvais rendement de l'élevage, la dégradation de l'environnement et le difficile accès de certains villages de la commune, le faible revenu des femmes et des jeunes et la faible rentabilisation des équipements collectifs marchands, la commune rurale de Samè Diongoma a déterminé ses orientations stratégiques pour les cinq (5) prochaines années à savoir :

- ❑ Contribuer à l'accroissement de la production agro-sylvo pastorale afin d'assurer l'autosuffisance alimentaire ;
- ❑ Faciliter l'accès des populations aux services de base notamment dans les domaines de la santé, de l'éducation et de l'hydraulique ;
- ❑ Promouvoir le commerce à travers le développement des infrastructures marchandes tout en facilitant leur accès.

Ce PDESC est un document cohérent comprenant des stratégies et des actions pour l'atteinte des objectifs visés. Il est aussi un document de référence pour soutenir le développement économique, social et culturel de la commune en cohérence avec la Stratégie de Développement Economique Régional de Kayes ainsi que les autres documents de stratégies et politiques au niveau national et Régional.

Le coût estimatif du présent PDESC 2018 – 2022 s'élève à **deux cent treize millions quatre-vingt-dix-neuf mille (213 099 000) francs CFA.**

I INTRODUCTION

Au Mali, le processus de la décentralisation est effectif sur l'ensemble du territoire national depuis 1999.

L'alinéa 1 de l'article 3 de la loi n° 2017-052 déterminant les conditions de la libre administration des collectivités territoriales stipule que « **Les collectivités territoriales ont pour mission la conception, la programmation, la mise en œuvre et le suivi-évaluation des actions de développement économique social et culturel d'intérêt régional, local ou communal** ».

Ainsi, le Conseil Communal de la commune rurale de Samè Diongoma, conformément aux textes, a souhaité se doter d'un Programme de Développement Economique Social et Culturel (PDESC) 2018-2022.

Elle a, alors, bénéficié pour ce faire de l'appui technique et financier du Programme d'Appui à la Décentralisation et à la Réforme de l'Etat (PADRE-GIZ).

A l'issue de ce long processus, un programme consensuel a été élaboré de façon participative avec l'ensemble des acteurs de la commune.

Le présent Programme de Développement Economique, Social et culturel s'inspire des orientations nationales, régionales et locales, notamment,

- le Document Cadre de Politique Nationale de Décentralisation (DCPND) 2015- 2024 ;
- les Objectifs du Développement Durable (ODD) ;
- le Cadre Stratégique pour la Relance Economique et le Développement Durable au Mali (CREDD) de la période 2016-2018,
- le Schéma Régional d'Aménagement du Territoire de Kayes 2007-2031;
- le Plan Stratégique de Développement Régional de Kayes 2011-2020;
- la Stratégie de Développement Economique Régional de Kayes 2016-2020;
- le Programme de Développement de la Région de Kayes 2013 - 2017 ;
- le précédent PDESC (2011-2015) de la commune rurale de Samè Diongoma.

La démarche méthodologique adoptée au cours de ce processus d'élaboration a fait référence au « Guide Méthodologique National d'Elaboration du PDESC » bâti essentiellement sur quatre (04) principales phases (avec des sous phases et étapes) qui sont, la phase préparatoire, la phase du diagnostic, la phase de formulation/ élaboration du PDESC et la phase finalisation.

En outre, la méthodologie était Basée sur une approche participative, interactive et inclusive, avec une forte implication de tous les acteurs et de toutes les structures concernées. Il s'agit notamment des Services Techniques Déconcentrés de l'Etat (STDE), des leaders communautaires, des représentants (es) des organisations socio professionnelles, des organisations de la société civile, du secteur privé et des Partenaires Techniques et Financiers (PTF).

II PRESENTATION DE LA COMMUNE DE SAME DIONGOMA

2.1 Présentation géographique et administrative

Créée par la loi n° 96-059 du 04 novembre 1996 portant création des collectivités territoriales (CT) au Mali, la commune de Samé Diongoma, chef-lieu d'arrondissement se situe dans le cercle de Kayes. Samé Ouolof, le chef-lieu de la commune est à 15 km de la ville de Kayes sur la RN 1 en allant vers Diboli.

Elle couvre une superficie de 774 km, avec une population de 12820 habitants (RGPH 2009).

Située dans la partie occidentale du cercle de Kayes, elle se compose de 18 villages et(6) hameaux. Les principaux villages qui composent cette commune sont, Bada, Baldinkaré, Darsalam Plantation, Darsalam-Samé, Diawaracounda, Diendié, Dogofry, Gouka, Kassana, Kofoulabè Kossoumalé, Madina, Marena Gadiaga, Niodougou, Samé-Ouolof, Samé Plantation, Sangara et Sinsekoura.

La commune est limitée au Nord par les communes de Bangassi et de Somakidi, au Sud par la commune de Sadiola, à l'est par celle de Liberté Dembaya et à l'ouest et Nord par la commune de Kéméné Tambo.

La commune est dirigée par un conseil communal de 11 membres. En plus de la présence d'un sous-préfet, certains services techniques de l'état y sont représentés.

Dans la commune, l'activité principale demeure l'Agriculture, l'élevage et la pêche qui de nos jours est en perte de vitesse.

2.2 Présentation Physique

Le relief est dominé à l'est et au Nord par des plaines herbeuses et dans sa partie sud par une chaîne de collines que la commune partage avec les autres communes voisines de Liberté Dembaya et de Sadiola.

Le Climat sahélien prédomine dans tous le cercle de Kayes, caractérisé par trois grandes saisons qui sont la saison Chaude (Mars-juin), la saison froide (Octobre – Février) et la saison pluvieuse (Juillet-Septembre). Mais il n'en demeure pas moins qu'il ait des fluctuations entre les saisons ou les mois compte tenue du changement /dérèglement climatique. La saison sèche ou chaude est caractérisée par un soleil ardent et une température qui frôle les 45° Celsius à l'ombre pendant les mois d'Avril et Mai avec des vents chauds et secs caractéristiques de l'harmattan. La saison froide est caractérisée par des températures clémentes et souvent des vents poussiéreux. Souvent la température tourne au tour des 15° Celsius.

La saison des pluies ou hivernale se caractérise par des vents souvent violents annonçant le début. Le maximum pluviométrique est enregistré de juillet à Aout. La moyenne pluviométrique est identique à celle de la ville de Kayes compte tenu de sa proximité, elle tourne autour de 600 à 700 mm d'eau par an.

Le climat est souvent contraignant, le soleil est présent pendant 7 à 8 heures par jour. Pendant l'hivernage les pluies sont souvent rares et ne couvrent pas toute la commune ce qui donne l'impression d'avoir une saison sèche plus longue qui dure plus que les autres. Ce phénomène crée des effets néfastes sur le plan économique (faible rendement agricole, dégradation des pâturages,) et écologique (baisse du

niveau de la nappe phréatique, assèchement des points d'eau, destruction de la flore et de la faune) donc destruction de l'écosystème.

La végétation est celle des zones sahéliennes. Les quelques grands arbres rencontrés sont, le baobab et le Néré en voie de disparition. La majeure partie de la végétation est constituée d'arbustes épineux et rabougris.

Dans certaines parties, les quelques pâturages qui foisonnaient sont confrontés régulièrement à une dégradation due aux activités anthropiques (coupe abusive du bois) pour le commerce ou le ménage.

D'une longueur de 1700 km, dont 669 km dans la région de Kayes, le fleuve Sénégal arrose le long de la commune à plus de 15 km. Le programme d'aménagement de l'OMVS qui concerne les grandes cuvettes dans la région de Kayes couvre une bonne partie la commune de Samè Diongoma. Trois (3) grands marigots traversent la commune. Trois (3) grandes mares (Dinguirafara, Diomboma et Djibribougou) servant de lieux de pêche sont dans un état de dégradation.

III SYNTHÈSE DE LA PHASE DE DIAGNOSTIC

3.1 Synthèse du diagnostic technique

L'analyse des données recueillies dans la commune de Samé Diongoma lors du diagnostic technique a donné les informations suivantes.

Dans le domaine de l'Agriculture la commune regorge d'importantes forces/potentialités parmi lesquelles la quantité de superficie cultivable (10 800 ha) dont le taux de mise en valeur est de 40%. La moyenne de la pluviométrie tourne autour de 500 à 600 mm d'eau par an. Les paysans bénéficient de la disponibilité d'encadreur mais le ratio est faible par rapport à la population. La production agricole n'est pas suffisante et on note une certaine valorisation des cultures de rente comme le riz, l'arachide, le niébé pour combler souvent le déficit. Le maraîchage est pratiqué en majorité par les femmes. A côté de ce tableau demeurent une série de contraintes parmi lesquelles l'insuffisance d'équipement agricole, la faible exploitation des superficies maraîchères.

Dans le domaine de la santé la commune dispose de trois CSCOM et de deux centres secondaires tous fonctionnels. Le personnel technique au nombre de 21 se trouvent confronter à une insuffisance d'équipement. La fréquence du paludisme et des maladies diarrhéiques et une faible fréquentation des CSCOM pour diverses raisons constituent un handicap sérieux.

D'importantes réalisations (infrastructure scolaire) ont été faites dans le domaine de l'éducation, le taux de scolarisation est de 50,24%. Comme contraintes il est à signaler le ratio maître/ élève (59%) très en dessous de la norme qui est de 25%, une insuffisance d'équipement et un taux de scolarisation des filles qui est de l'ordre de 51,8%.

Il existe un nombre important de point d'eau potable fonctionnel mais insuffisants. La situation est de 15 617 hbts pour 75 points d'eau. Malgré ce nombre, les points d'eau tarissent pendant la période chaude. Les aléas climatiques influencent beaucoup le domaine, malgré l'atteinte de la norme qui est de 400hbts pour un point d'eau sur un rayon de 200 m. Les structures de gestion des points d'eau dans la plus part n'existent pas ou ne sont pas fonctionnelles.

L'existence du fleuve Sénégal en toute saison favorise la pratique de la pêche toute l'année. Elle se pratique de façon artisanale et la filière reste inorganisée.

La population exploite de façon abusive la forêt.

La commune dispose de très peu d'infrastructures économiques, marché important par exemple.

3.2 Synthèse du Diagnostic villageois

3.2.1 Mise en commun des contraintes de la commune, leurs causes, leurs effets

Problèmes/contraintes	Causes du problème	Effets du problème	Nom des villages concernés par le problème	Potentiel local disponible pour la solution du problème	Secteurs/ Sous-secteur
Production agricole insuffisante	Mauvaise répartition de la pluie Insuffisance de matériels et d'intrants agricoles Dégradation des sols Présence des prédateurs Absence de retenue d'eau Divagation des animaux Divagation des animaux dans les champs Faible maîtrise de nouvelles techniques culturales	Famine Aggravation de la pauvreté Baisse de revenu Migration Exode rural Conflits sociaux	Tous les villages	Présence des bras valides Présence des migrants Présence du fleuve Disponibilité/Suffisance de terres cultivables	Agriculture
Insécurité alimentaire	Mauvais état des barrages pour la retenue d'eau Insuffisance de banque de céréales pour empêcher la hausse des prix des céréales Difficulté d'accès aux intrants Pauvreté des populations Dégradation des berges et des champs	Départ massif des bras valides Famine, maladie Coupe abusive du bois	Tous les villages	Disponibilité des bras valides Présence des Terres agricoles cultivables Présence du fleuve Sénégal pendant les 12 mois de l'année	Agriculture
Faible couverture sanitaire des animaux	Absence de pharmacie vétérinaire Insuffisance de personnel vétérinaire d'appui Insuffisance d'encadrement des éleveurs Accès difficiles de l'aliment bétail (prix exorbitant)	Population exposées aux maladies d'origine animale Baisse de la production (viande, lait et peaux) Perte d'animaux	Tous les villages	Présence des migrants Présence des services vétérinaires Volonté de la communauté	Elevage
Faible revenu dans la production	Faible pluviométrie	Insécurité alimentaire Manque à gagner pour	Les villages riverains (Darsalam plantation,	Le fleuve Sénégal Présence des services	Pêche

Problèmes/ contraintes	Causes du problème	Effets du problème	Nom des villages concernés par le problème	Potentiel local disponible pour la solution du problème	Secteurs/ Sous-secteur
aquacole	Manque d'appui aux pêcheurs Insuffisance des équipements de pêche	l'économie locale Pauvreté	Darsalam Samé, Samé Ouolof, Samé (plantation)	vétérinaires à Kayes Présence de L'OMVS Présence des jeunes pêcheurs	
Faible couverture des besoins en eau potable pour la commune	Insuffisance de points d'eau modernes Manque de maintenance des pompes présentes Cout élevé pour l'installation de points modernes	Maladies de tous genres Famine Conflit autour des points d'eau Problèmes d'assainissement et d'hygiène	Tous les villages	Engagements des migrants Politique National de l'état en eau potable	Hydraulique
Faible couverture Sanitaire	Insuffisance des structures sanitaire Eloignement des centres de santé de certains villages	Présence constantes des dermatoses, des maladies diarrhéiques, respiratoires Perte de vies humaines	Diendié, Bada, Baldi nkaré, Diawarakoun da, Dogofry, Kassan a Sangara, Sinsincour a	Présence d'ASACO Volonté des migrants Bras valide pour les efforts physiques	Santé
Faible fréquentation à l'école	Insuffisance du personnel enseignant qualifié Insuffisance d'infrastructures et de mobiliers scolaires Mariage précoce chez les filles	Diminution du taux de succès aux examens Baisse des niveaux Déperdition scolaire	Tous les villages	Engagements des autorités Bonne appréhension sur l'école	Education

Problèmes/ contraintes	Causes du problème	Effets du problème	Nom des villages concernés par le problème	Potentiel local disponible pour la solution du problème	Secteurs/ Sous-secteur
Insuffisance du personnel enseignant qualifié	Manque de qualification de certains enseignants Créations des écoles sans accompagnements périodique (appui)	Dégradation du système éducatif Découragement des parents d'élèves Paresse des élèves	Tous les villages	Interventions des migrants dans le système éducatif Engouement de la population pour l'école	Education
Problème d'accès entre les villages	Etat défectueux des pistes rurales Dégradation des ponts reliant les villages Erosion des pistes par les eaux de pluies	Difficulté d'écouler les produits Difficulté d'accès au centre de santé ou aux services techniques	Tous les villages	Implication des migrants Bras valides	Routes et moyens de transport
Faible revenu des femmes et des jeunes	Absence de petites unités industrielles Non prises en compte des femmes et jeunes aux chapitres	Faible revenu des femmes et jeunes Faible rendements des femmes et jeunes au sein de la communauté	Tous les villages	Présence du conseil villageois des jeunes Présence des organisations féminines	Genre et développement
Faibles capacité d'organisation des artisans	Analphabétisme Manque de formation professionnelle	Insuffisance d'inscription à la chambre de métier et du commerce Difficultés d'accès au matière première	Tous les villages	Implications des migrants Présence de regroupement des artisans	Artisanat et culture

3.2.2 Mise en commun des potentiels/atouts de la commune

Domaine/Secteur	Potentiels de la commune	Localisation	Utilisation possible du potentiel	Possibilité d'intercommunalité
Agriculture	Présence de terres cultivables Présence de mares et de plaine	Tous les villages	Cultures et activités maraichères	Oui
Elevage	Présence d'un important cheptel	Tous les villages	Vente de lait de viande, des peaux et cuir et pour les travaux champêtres Parcage des animaux dans les champs	-
Pêche	Existence du fleuve Sénégal	Darsalam Plantation, Darsalam Samé, Samé Ouolof, Samé Plantation	Maraichage, Agriculture, Pêche, riziculture, pisciculture, matériaux de construction	Oui
Eau hydraulique et	Existence des petits barrages	Baldinkaré, Dogofry, sinsincoura, Diawaradounda, Marena, Madina Samé Ouolof, Niodougou, Bada, Diendié, Sangara, Gouka, .	Riziculture, cultures maraichères, pêches, abreuvements d'animaux	-
Santé	Existence de CSCOM et centres secondaires	Samé Ouolof, Marena Gadiaga, Gouka, Samé Plantation, Darsalam Plantation,	soins de santé, accouchement	-
Education	Existence d'écoles	Sinsincoura, Sangara, Samé Plantation, Samé Ouolof, Marena Gadiaga, Kossoumalé, Diawaracounda, Dogofry, Diendié, Darsalam Plantation, Darsalam Samé, Bada, Gouka.	Enseignement, formation	

3.2.3 Classement des contraintes par niveau de compétences des CT

Contraintes/Problèmes Prioritaires	Solutions envisagées	Niveau de compétence				
		Organisation de base	Commune	Cercle	Région	Gouvernement central (l'Etat)
Production Agricole Insuffisante	Réhabilitation des micros barrages					X
	Introductions des variétés rapides		X			X
	Relance des cultures vivrières Recherche de partenaires pour l'appui et accompagnement aux agriculteurs		X			X
Insécurité alimentaire	Recherche de partenaires pour l'implantation des caisses de micro finance.		X			X
	Subvention des intrants agricoles					X
	Sensibilisation des populations pour le parcage les animaux	X	X			
Faible couverture sanitaire des animaux	Redynamisation des coopératives d'éleveurs		X			
	Recherche/ installation des pharmacies / mandataires vétérinaires		X			
	Construction de parc de vaccination		X			
	Formation/Encadrement/suivi des éleveurs		X			X
	Protections des zones de pâturage contre les feux et la coupe abusive.		X			X
Faible revenus des pêcheurs	Aménagement des étangs piscicoles	X	X			X
	Dotation des pêcheurs en équipements de qualités					X
	Création et organisation des coopératives de pêcheurs	x	x			x
Faible Couverture sanitaire	Dotation des centres en matériels et équipements		X			X
	Recrutement massif des personnels qualifiés		X			X
	Construction des centres de santé					X
Faible fréquentation scolaire	Recrutement d'enseignants qualifiés		x			x
	Constructions des salles de classes et augmentation d'infrastructures		x			x
	Equipement des salles		x			
Difficultés d'accès entre les villages	Réhabilitation de certaines pistes rurales		X			X
	Entretien des micros barrages liants les pôles		X			X

Contraintes/Problèmes Prioritaires	Solutions envisagées	Niveau de compétence				
		Organisation de base	Commune	Cercle	Région	Gouvernement central (l'Etat)
	Aménagement de certaines pistes au sein de la commune		X			X
Faibles revenus des femmes et jeunes	Aménagement des périmètres maraichers	X	X			X
	Augmentation des plateformes ou constructions d'un centre communautaire	X	X			X
	Allègement des procédures d'acquisition de crédit aux femmes		X			X
Faible capacité organisationnelles des artisans	Constructions d'un centre de développement communautaire		X			X
	Appui et formations aux différents métiers		X			X
	Faire le plaidoyer auprès des partenaires	X	X			X

3.2.3 Contraintes prioritaires relevant de la compétence de la Commune et identification de solutions

Contraintes/Problèmes Prioritaires	Causes du problème	Effets du problème	Nom des villages concernés par le problème	Solutions envisagées (possibilités d'intercollectivité)	Période de réalisation	
					Court terme	Moyen terme
Faible production Agricole	Difficultés d'accès aux intrants	Pauvreté, exode	Tous les villages	Achat d'équipement		X
	Insuffisance de matériels agricole	Famine				
	Pluviométrie irrégulière	Maladie				
Insécurité Alimentaire	Difficultés d'accès aux crédits	Famine	Tous les villages	Développer les cultures de contre saison	X	
	Dégradations des terres et des berges	Pauvreté		Introductions des semences rapides	X	
	Manque d'appui	Divorce		Recherche de partenaire Financier		X
Difficulté de pratiquer l'élevage	Absence de parc de vaccination	Baisse de production animale	Tous les villages	Construction de parc de vaccination	X	
	Absence de pharmacie vétérinaire	Pauvreté		Recherche de mandataire vétérinaire	X	
	Insuffisance d'appui des ST	Liquidation des animaux		Recherche d'agents techniques	X	
Faibles revenus des pêcheurs	Assèchement rapide des ponts d'eau (marre, marigot)	Diminution du revenu	Darsalam Plantation, Darsalam Samé, Samé Ouolof, Samé Plantation,	Entretiens des cours d'eau et fleuve	X	

Contraintes/Problèmes Prioritaires	Causes du problème	Effets du problème	Nom des villages concernés par le problème	Solutions envisagées (possibilités d'intercollectivité)	Période de réalisation	
					Court terme	Moyen terme
	Période de crue de courte durée	Pauvreté	Baldinkare, Dogofry, Sinsincoura, Diendié	Réaménagement des canaux et marres		X
	Insuffisance de matériel modernes			Dotation des pêcheurs en équipements modernes		X
Faible couverture des besoins en eau potable	Assèchement précoces des ponts existants	Famine	Kassana, Baldinkaré, Diendie Bada, Sinsincoura, Kossoumal é Niodougou, Diawarakounda, Darsalam Samé	Installation des nouvelles pompes		X
	Insuffisance des pompes	Maladies		Aménagement des points d'eau	X	
	Dégradation de la nappe phréatique due aux phénomènes climatiques	Déscolarisation				
Difficulté d'accès aux soins de santé	Explosion géographique	Insuffisance dans les prestations sanitaires	Diendie Bada, Sinsincoura, Kossoumal é , Niodougou, Diawarakounda, Darsalam samé	Construction d'autre centre		X
	Insuffisance de personnel	Recrudescence de certaines maladies		Recrutement du personnel qualifié		X
	Difficultés d'approvisionnement des centres	Diminution du revenu des centres				
Difficulté d'accès à un enseignement de	Insuffisance de classes	Mauvais résultat scolaire	Niodougou, Bada, Sinsincoura, Baldinkaré	Construction de nouvelles salles	X	
	Insuffisances	Mauvaise qualité de		Recrutement		X

Contraintes/Problèmes Prioritaires	Causes du problème	Effets du problème	Nom des villages concernés par le problème	Solutions envisagées (possibilités d'intercollectivité)	Période de réalisation	
					Court terme	Moyen terme
qualité	d'enseignants	l'enseignement		d'enseignants qualifiés		
	Insuffisance de matériels didactiques	Médiocrité du système		Approvisionnement de l'école en matériels et fournitures	X	
Difficulté d'accessibilité entre les villages	Dégradation des pistes rurales	Maladie	Tous les villages	Réaménagement des pistes rurales	X	
	Etat défectueux des petits ponts reliant les axes	Famine et pauvreté		Aménagement de certains tronçons		X
	Etat défectueux des pistes par les eaux de ruissèlement			Réhabilitation des petits ponts/Barrages		X
Faible revenu des femmes et des jeunes	Insuffisance des périmètres maraichers	Divorces fréquents	Tous les villages	Aménagement de certains périmètres	X	
	Difficultés d'accès au crédit	Pauvreté et conflits dans les ménages		Faciliter l'accès au crédit		X
Difficultés dans l'exercice des artisans	Manque d'organisation	Découragement	Tous les villages	Réorganisation du secteur	X	
	Absence de la maison des artisans et la chambre de métiers	Pauvreté		Installation des deux chambres		X

IV Orientations stratégiques et Objectifs de développement

Suite aux résultats des deux (02) diagnostics et en s'inspirant des documents politiques et stratégiques la commune a défini ses orientations stratégiques et objectifs de développements pour les cinq (5) prochaines années.

4.1 Orientations stratégiques

La commune rurale de Samè Diongoma a déterminé ces orientations stratégiques ainsi qu'il suit :

- Contribuer à l'augmentation de la production agro- sylvo- pastorale afin d'assurer l'autosuffisance alimentaire ;
- Améliorer l'accès des populations aux services de base notamment dans les domaines de la santé, de l'éducation et de l'hydraulique ;
- Développer les infrastructures marchandes afin de faciliter les échanges commerciaux.

4.2 Objectifs de développement

Les différents objectifs de développement ont été déclinés par sous-secteur. Il s'agit de:

- ❑ Augmenter la production agricole pour assurer l'autosuffisance alimentaire ;
- ❑ Promouvoir et valoriser l'élevage par l'appui et la formation ;
- ❑ Contribuer à la valorisation des activités piscicoles;
- ❑ Faciliter l'accès de l'eau potable aux populations ;
- ❑ Faciliter l'accès au soin de santé ;
- ❑ Améliorer la qualité de l'enseignement par le recrutement d'enseignants ;
- ❑ Faciliter la circulation des personnes et biens ;
- ❑ Favoriser la promotion des initiatives des femmes et des jeunes ;
- ❑ Promouvoir les activités Touristiques et artisanales.

V PLAN D'INVESTISSEMENT PLURIANNUEL (PIP) 2018 – 2022

Sous-secteurs / Objectifs	Actions retenues	Résultats Attendus	Localisation	Coûts estimatifs	Année de mise en œuvre de l'action					Contributions			
					2018	2019	2020	2021	2022	Village	Commune	Etat	Partenaires
SECTEUR DE L'ECONOMIE RURALE													
Agriculture : Augmenter la production agricole pour assurer l'autosuffisance alimentaire	Formation et accompagnement des producteurs sur les nouvelles techniques et les variétés améliorées	54 producteurs sont formés sur les nouvelles techniques et les variétés	Les 18 villages en raison de 3/villages pour duplication	300 000		X					100 %		
	Facilitation de l'accès des matériels aux producteurs	1 tracteur pour les 4 Zones est reçu	Les 4 points	1 100 000	X						50%		50%
	Recherche de partenaires pour réhabiliter 3 barrages	3 micros barrages réhabilités	Sangara, Bada, Diawara kounda	100 000		X					100 %		
	Recherche de partenaires pour l'installation d'une caisse de micro finance	1 caisse installée	Samé Ouolof	100 000		X					100 %		
	Recherche de partenaires pour aménager les marres	3 marres aménagées	Dieidé, Marena, Samé Ouolof	100 000			X				100 %		
Elevage : Promouvoir et	Recherche de mandataire vétérinaire	Le suivi sanitaire des animaux est assuré	Samé Ouolof, Diendie, Kofla	200 000		X					100 %		

Sous-secteurs /Objectifs	Actions retenues	Résultats Attendus	Localisation	Coûts estimatifs	Année de mise en œuvre de l'action					Contributions				
					2018	2019	2020	2021	2022	Village	Commune	Etat	Partenaires	
valoriser l'élevage par l'appui et la formation			bé											
	Construction de parc de vaccination	1 parc de vaccination est construit	Samé Ouolof	1 500 000		X	X	X		10 %	20%		70%	
	Réhabilitation des puits pastoraux	3 puits sont réalisés	Gouka, Samé Plantation ; sinsincoura	1 633 000		X	X			10 %	15%		75%	
Pêche : Valoriser les activités piscicoles	Réalisation de marres piscicoles	5 marres sont aménagées	Samé Ouolof, BadaMarena Gadiaga, Diendié, Dar salam Salmé	39 000 000	X	X				10 %	15%		75%	
	Formation des pêcheurs sur les nouvelles techniques de pêches	Les nouvelles techniques sont maîtrisées	Tous les villages	1 000 000		X				20 %	80%			
Total secteur économie rurale				45 033 000										
SECTEUR DES RESSOURCES HUMAINES														
Santé : Faciliter l'accès de la population aux soins de santé	Construction de 2 centres de santé	2 centres sont construits et équipés	Diendié, Diawarakounda	14 000 000		X				30	70%			
	Réhabilitation des CSCOM	3 CSCOM réhabilités	Marena Gadiaga, Gouka, Samé Ouolof	7 000 000		X				30 %	70%			
	Recrutement de personnel qualifié	6 agents qualifiés recrutés	Marena, Gouka ? Samé Ouolof	3 000 000		X				50 %	50%			
Education : Améliorer la qualité de l'enseignement par le recrutement	Réhabilitation des salles de classe et latrines	18 classes et 18 latrines ont été réhabilitées	Dans 13 villages les plus reculés	13 000 000			X	X		10 %	10%	30 %	50%	
	Démarche auprès du CAP pour le	10 enseignants du 1 ^{er} cycle et 3 du second	Les 13 villages éloignés	7 100 000		X					10%	30	70%	

Sous-secteurs /Objectifs	Actions retenues	Résultats Attendus	Localisation	Coûts estimatifs	Année de mise en œuvre de l'action					Contributions			
					2018	2019	2020	2021	2022	Village	Commune	Etat	Partenaires
d'enseignants	recrutement de 13 enseignants	cycle sont recrutés										%	
Genre et développement : Favoriser la promotion des initiatives des femmes et des jeunes	Recherche de PTF pour la promotion des AGR	Acquisition de PTF pour l'appui des femmes et des jeunes	Samé Ouolof	300 000	X	X					100 %		
	Appui et Formation des jeunes et femmes sur les AGR	100 femmes et jeunes sont formés et travaillent dans le centre	Samé Ouolof	10 000 000	X	X							100 %
Total secteur ressources humaines				54 400 000									
SECTEUR SECONDAIRE													
Eau et Hydraulique : Faciliter l'accès de l'eau potable aux populations	Construction de puits à grand diamètre	6 Puits sont construits	Kassana, Alakagnibougou 1 et 2, Diabéfara, Sangara, Baldinkaré	25 000 000		X	X				20%		80%
	Installation des pompes manuelles	6 pompes manuelles sont installées	Bada, Diawarakounda, Darsalam Samé, Samé Ouolof, Kossoumalé, Dogofily	10 000 000		X	X	X	10 %	20 %	70%		
	Réalisation de forages équipés	3 forges sont installées	Darsalam Samé, Niodougou, Ya ssalam	10 000 000		X	X	X	10 %	20 %			70%
Artisanat et culture : Promouvoir les activités Touristiques et artisanales	Réhabilitation de bâtiment servant comme centres culturel et artisanal	1 centre disponible	Samé Ouolof	1 750 000		X					20%	80 %	
	Recherche de partenaire pour la mise	PTF disponibles	Samé Ouolof	250 000		X					100 %		

Sous-secteurs /Objectifs	Actions retenues	Résultats Attendus	Localisation	Coûts estimatifs	Année de mise en œuvre de l'action					Contributions				
					2018	2019	2020	2021	2022	Village	Commune	Etat	Partenaires	
	en valeur des sites touristiques													
Total secteur secondaire				47 000 000										
SECTEUR DES INFRASTRUCTURES ET COMMUNICATION														
Routes et transport : Faciliter la circulation des personnes et des biens par le réaménagement des pistes et micro barrages	Réparation des pistes rurales	Un investissement humain est fait pour réparer 18 pistes (120km)	Axe : Samè Ouolof-Diedie ;Darsalam-Dodofry ;Koflabe-Kossoumalé ;Darsalam Plantation-Dogofry-Samè Ouolof	12 000 000		X					10 %	25%		75%
	Réaménagements de micro barrages	3 micros barrages sont réaménagés	Sur les 3 axes principaux (marena,Diendié,Samè Ouolof)	30 000 000		X	X	X	X		10 %	20%		70%
	Réaménagement des points reliant certains villages	3 petits ponts sont réaménagés	Sur 3 axes principaux	24 666 000		X	X	X	X		10 %	20%		70%
Total secteur				66 666 000										
TOTAL GENERAL				213 099 000										

VI PLAN D'INVESTISSEMENT ANNUEL (PIA) 2018

S-secteurs et Objectifs spécifiques	actions à mettre en œuvre	Résultats attendus	Localisation	Coût estimatif	Prise en charge			
					Village	Commune	Etat	Partenaires
<u>Agriculture :</u> Augmenter la production agricole pour assurer l'autosuffisance alimentaire	Dotation des producteurs en semence améliorées et Engrais	5 tonnes d'engrais et une tonne de variétés améliorées sont distribués aux paysans	Tous les villages de la commune	400 000		100%		
<u>Elevage :</u> Promouvoir et valoriser l'élevage par l'appui et la formation	Dotation des éleveurs en produits vétérinaires	18 Cartons de produits diversifiés sont disponibles	Tous les villages	800 000	20%	80%		
<u>Pêche:</u> Valoriser les activités piscicoles	Formation des pêcheurs sur les nouvelles techniques	72 pêcheurs ont subits une formations sur les nouvelles techniques de pêche pour duplication	Tous les villages en raison de 4 par villages	1 800 000	20%	80%		
	Aménager les marres pour les activités de pêche	3 grandes marres sont aménagées pour la pêche	Samé Ouolof, Diendie, Bada	6 000 000	10%	30%	70%	
<u>Eau Hydraulique :</u> Faciliter l'accès de l'eau potable aux populations	Réhabilitation de 4 puits à grand diamètre	Le besoin des populations s'améliore en matière d'eau potable	Les 4 axes de la commune	4 000 000	10%	20%		70%
<u>Santé :</u> Faciliter l'accès des soins de santé aux populations	Recrutement de 6 agents qualifiés	Le suivi des populations pour une meilleure santé est amélioré	Samé Ouolof, Gouka, Marena Gadiaga	3 000 000	20%	50%	30%	

S-secteurs et Objectifs spécifiques	actions à mettre en œuvre	Résultats attendus	Localisation	Coût estimatif	Prise en charge			
					Village	Commune	Etat	Partenaires
	Information, sensibilisation et communication autour des consultations prénatales	Aux moins 90% sont informées	Tous les villages	100 000			100%	
<u>Education/Formation</u> : Améliorer la qualité de l'éducation par le recrutement d'enseignants	Démarché les autorités pour l'affectation des enseignants	8 enseignants du 1 ^{er} cycle sont affectés et 3 du second cycle	Les villages abritant des écoles	500 000	20%	80%		
<u>Route/Transport</u> : Faciliter la circulation des personnes et des biens par le réaménagement des pistes	Réaménagement des pistes rurales pour faciliter la circulation	Les populations sont motivées pour les travaux de réaménagements	4 axes principaux reliant au chef-lieu de commune	8 000 000	10%	30%	20%	40%
<u>Genre et développement</u> : Contribuer à la promotion des femmes et des jeunes	Construction d'une structure pour appui aux AGR	1 PTF est disponible pour la promotion des AGR par la construction d'un centre de formation communautaire	Samé Ouolof	5 000 000				100%
<u>Artisanat/Art et Tourisme</u> : Promouvoir les activités Touristiques et Artisanales	Recherche de partenaire pour la promotion du secteur	1 PTF est disponible réhabiliter un espace a des fin culturels, artisanal	Samé Ouolof	300 000		100%		
Total				29 900 000				

VII CADRE INSTITUTIONNEL DE MISE EN ŒUVRE ET DE SUIVI EVALUATION

7.1 Mécanisme de suivi

Le processus de planification 2018-2022 a été l'œuvre de toute la commune et des partenaires techniques.

La rencontre de cadrage, les échanges avec la société civile, les ateliers d'information et de mise à niveau, les diagnostics ont permis aux élus et communautés d'identifier les potentiels et les contraintes par localité pour dégager une orientation objectives et idoines pour la commune.

La mise en place d'une commission devient une urgence par le conseil communal, elle sera chargée de faire l'état des ressources mobilisées, la mise œuvre du PDESC, informer le conseil communal et la population sur les difficultés rencontrées et faire des propositions. La commune s'est engagée à organiser annuellement la restitution de sa gestion, qui serait selon elle un cadre approprié de suivi évaluation du PDESC.

7.2 Mise en œuvre

Pour une bonne mise en œuvre du présent PDESC, certaines mesures doivent être prises par les autorités. A savoir :

□ Mobilisation optimale des ressources existantes :

A ce niveau, il convient d'entreprendre deux types d'actions :

Actions au niveau de l'assiette fiscale : le recensement des contribuables est essentiel pour aboutir à la maîtrise de l'assiette. Ce qui implique :

- La mobilisation et la formation du personnel communal chargé des collectes ;
- La formulation de fiches de recensement comportant des emplacements pour les noms des contribuables, leur adresse, les montants dus ainsi que les montants faisant l'objet de pénalités ;

L'inscription des contribuables dans un état nominatif pour chaque catégorie de ressource

Actions au niveau du recouvrement : Deux mesures s'imposent :

- Mesures internes du dispositif de recouvrement, il s'agit de renforcer la collaboration avec les services financiers (perception, impôts...), former, encourager les agents de recouvrement et chefs de village sur la base des critères objectifs,
- Mesures en direction des contribuables : sensibilisation, mise en confiance des populations voire la coercition dans un esprit dissuasif lorsque la sensibilisation et la mise en confiance n'ont pas porté fruits auprès des certains contribuables, coercition s'exprimant sous forme de pénalités croissantes au fil du temps.
- Donner le meilleur exemple de bon contribuable en commençant le recouvrement par les élus et personnel, tutelle, chefs villages et services techniques

□ **Accroissement des recettes fiscales :**

Plusieurs possibilités sont envisageables pour accroître les recettes de la commune, il s'agit entre autres de :

- Améliorer les taux de recouvrement des impôts et taxes existantes en passant par les campagnes de sensibilisation, des mesures de dissuasion auprès de mauvais payeurs ;
- Accroître les montants dus au titre des taxes existantes ;
- Modifier les taxes sujettes à un faible recouvrement. : création de nouvelles taxes, investissement dans les infrastructures générant des revenus

La commune développera un partenariat dynamique avec les acteurs et fera également appel à la participation des ressortissants vivant à l'extérieur. Pour ce faire, des missions de prise de contacts et d'échanges seront effectuées à l'extérieur.

7.3 Diffusion du PDESC

Le Conseil Communal s'engage à diffuser le PDESC à travers sa mise à disposition aux PTF. Elle organisera en outre des émissions par voie de presse (radio) pour diffuser et échanger avec les communautés et partenaires de la commune.

ANNEXES

Annexe 1 : Coûts estimatifs du PDESC 2018 – 2022 par secteur et sous-secteur

Tableau 1 : Coûts estimatif du PDESC 2018 – 2022

Secteur	Sous-secteur	Coûts estimatifs (FCFA)
Economie Rurale	Agriculture	1 700 000
	Elevage	3 333 000
	Pêche	40 000 000
	Total	45 033 000
Secteur Secondaire	Eau	45 000 000
	Artisanat et tourisme	2 000 000
	Total	47 000 000
Infrastructures et Equipement	Infrastructures et moyens Routiers	66 666 000
	Total	66 666 000
Ressources Humaines	Santé	24 000 000
	Education	20 100 000
	Genre et développement	10 300 000
	Total	54 400 000
TOTAUX		213 099 000

Annexe 2 : Liste des élus communaux

Tableau 2 : Situation des élus communaux

N°	Prénoms	Noms	Fonctions dans le Conseil	Agés	Sexes	Niveau d'instruction
1	Boubacar L	Diakité	Maire	51ans	M	Supérieur(EN SUP)
2	Aliou	TRAORE	1 ^{er} Adjoint	40ans	M	Supérieur
3	Issa	Koné	2 ^{ème} Adjoint	52ans	M	Secondaire
4	Moustapha	Sy	3 ^{ème} Adjoint	40ans	M	Maitre coranique(Arabe)
5	Moussa N	Traore	Conseiller	70ans	M	secondaire
6	Daouda	Sy	Conseiller	62ans	M	secondaire
7	Moussa	Sissoko	Conseiller	59ans	M	Secondaire
8	Absetou	Coulibaly	Conseillère	50ans	F	Primaire
9	Mamadou	Fofana	Conseiller	42ans	M	Secondaire
10	Siliman	Bathily	Conseiller	34ans	M	secondaire
11	Hawa	Coulibaly	Conseillère	32ans	F	secondaire

Annexe 3 : Détail du diagnostic technique

Données Démographiques :

La population de la commune rurale de Samé Diongoma est essentiellement rurale. De par son évolution, le Recensement Général de la population et de l'Habitat (RGPH) de 1998 la population était estimée 9 244 habitants. En 2009, le RAVEC a montré une grande évolution de la population. Cette hausse peut s'expliquer par plusieurs facteurs endogènes et exogènes : Amélioration de la situation sanitaire avec les nouvelles politiques de l'état, migrations de certaines communautés vers la commune, augmentation des naissances, augmentation des bras valide en quête de travail.

La commune était composée de 1999 ménages en 2015. La taille de chaque ménage tourne autour de 6 à 12 personnes. Les hommes sont plus nombreux que les femmes (50,25% contre 49,74%) contrairement au taux national.

Sa densité, indicateur démographique servant à analyser la répartition de la population sur le territoire communal, est de 16.56 habitants/km d'après le recensement de 1999. Les villages les plus peuplés sont, Samé Plantation, Samé Oulof, Gouka et Darsalam Plantation. Une multitude d'ethnies se trouvent dans la commune Rurale de Samé Diongoma. Les Bambaras, les Soninkés, les Peulhs, les Bozos, les Bobos, les Mossis et les Maures sont les principales ethnies. La population la plus dominante dans la commune demeure les Soninkés suivis des Bambaras. La cohabitation est parfaite entre les ethnies dominantes et les minorités. Le Soninké, le Bambara et le Peulh sont parmi les langues les plus parlées.

L'Islam est la religion dominante et est pratiquée dans toute la commune. Les chrétiens représentent environ 1%de la population. Quelques pratiques animistes ne sont pas encore en veilleuse dans certaines localités.

Tableau 3 : Données sur la population

COMMUNE SAME DIONGOMA	Pop 2017			0-4 ans			5-9 ans		
	H	F	T	H	F	T	H	F	T
Total	8 113	8 011	16 124	1 589	1 476	3 066	1 396	1 263	2 659
BADA	387	395	782	76	73	149	67	62	129
BALDINCARRE	233	225	457	46	41	87	40	35	75
DARSALAM PLANTA	851	737	1 588	167	136	302	146	116	263
DARSALAM SAME	340	451	791	67	83	150	59	71	130
DIAWARA KOUNDA	300	290	590	59	53	112	52	46	97
DJINDIE	622	677	1 299	122	125	247	107	107	214
DOGOFILI	160	155	314	31	28	60	27	24	52
GOUKA	922	960	1 882	181	177	358	159	151	310
KOFOULABE SAME	113	99	212	22	18	40	19	16	35
KOSSOUMALE	338	269	607	66	50	116	58	42	101
MADINA	242	270	512	47	50	97	42	43	84
MARENA	685	679	1 364	134	125	259	118	107	225
NIODOUGOU	131	110	242	26	20	46	23	17	40
SAME OUOLOF	1 161	1 058	2 219	228	195	422	200	167	367
SAME PLANTATION	972	926	1 898	190	171	361	167	146	313
SANKARA	450	504	954	88	93	181	77	79	157
SINSEKOURA	207	207	413	40	38	79	36	33	68

Source: DRPSIAP (Projection sur la base du RGPH 2009)

COMMUNE SAME DIONGOMA	Pop 2017			10-14 ans			15-19ans		
	H	F	T	H	F	T	H	F	T
Total	8 113	8 011	16 124	1 058	926	1 985	797	832	1 629
BADA	387	395	782	50	46	96	38	41	79
BALDINCARRE	233	225	457	30	26	56	23	23	46
DARSALAM PLANTA	851	737	1 588	111	85	196	84	76	160
DARSALAM SAME	340	451	791	44	52	97	33	47	80
DIAWARA KOUNDA	300	290	590	39	34	73	29	30	60
DJINDIE	622	677	1 299	81	78	159	61	70	131
DOGOFILI	160	155	314	21	18	39	16	16	32
GOUKA	922	960	1 882	120	111	231	91	100	190
KOFOULABE SAME	113	99	212	15	11	26	11	10	21
KOSSOUMALE	338	269	607	44	31	75	33	28	61
MADINA	242	270	512	32	31	63	24	28	52
MARENA	685	679	1 364	89	79	168	67	71	138
NIODOUGOU	131	110	242	17	13	30	13	11	24
SAME OUOLOF	1 161	1 058	2 219	151	122	274	114	110	224
SAME PLANTATION	972	926	1 898	127	107	234	95	96	192
SANKARA	450	504	954	59	58	117	44	52	96
SINSEKOURA	207	207	413	27	24	51	20	21	42

Source: DRPSIAP (Projection sur la base du RGPH 2009)

COMMUNE SAME DIONGOMA	Pop 2017			20-24 ans			15-44 ans		
	H	F	T	H	F	T	H	F	T
Total	8 113	8 011	16 124	573	644	1 217	2 879	3 138	6 017
BADA	387	395	782	27	32	59	137	155	292
BALDINCARRE	233	225	457	16	18	34	83	88	171
DARSALAM PLANTA	851	737	1 588	60	59	119	302	289	591
DARSALAM SAME	340	451	791	24	36	60	121	177	297
DIAWARA KOUNDA	300	290	590	21	23	44	106	113	220
DJINDIE	622	677	1 299	44	54	98	221	265	486
DOGOFILI	160	155	314	11	12	24	57	61	117
GOUKA	922	960	1 882	65	77	142	327	376	703
KOFOULABE SAME	113	99	212	8	8	16	40	39	79
KOSSOUMALE	338	269	607	24	22	45	120	105	225
MADINA	242	270	512	17	22	39	86	106	192
MARENA	685	679	1 364	48	55	103	243	266	509
NIDODOUGOU	131	110	242	9	9	18	47	43	90
SAME OUOLOF	1 161	1 058	2 219	82	85	167	412	414	826
SAME PLANTATION	972	926	1 898	69	74	143	345	363	708
SANKARA	450	504	954	32	41	72	160	197	357
SINSEKOURA	207	207	413	15	17	31	73	81	154

Source: DRPSIAP (Projection sur la base du RGPH 2009)

COMMUNE SAME DIONGOMA	Pop 2017			45-64 ans			65 ans et plus		
	H	F	T	H	F	T	H	F	T
Total	8 113	8 011	16 124	729	742	1 471	275	264	539
BADA	387	395	782	35	37	71	13	13	26
BALDINCARRE	233	225	457	21	21	42	8	7	15
DARSALAM PLANTA	851	737	1 588	76	68	145	29	24	53
DARSALAM SAME	340	451	791	31	42	72	12	15	26
DIAWARA KOUNDA	300	290	590	27	27	54	10	10	20
DJINDIE	622	677	1 299	56	63	119	21	22	43
DOGOFILI	160	155	314	14	14	29	5	5	11
GOUKA	922	960	1 882	83	89	172	31	32	63
KOFOULABE SAME	113	99	212	10	9	19	4	3	7
KOSSOUMALE	338	269	607	30	25	55	11	9	20
MADINA	242	270	512	22	25	47	8	9	17
MARENA	685	679	1 364	62	63	124	23	22	46
NIDODOUGOU	131	110	242	12	10	22	4	4	8
SAME OUOLOF	1 161	1 058	2 219	104	98	202	39	35	74
SAME PLANTATION	972	926	1 898	87	86	173	33	31	63
SANKARA	450	504	954	40	47	87	15	17	32
SINSEKOURA	207	207	413	19	19	38	7	7	14

Source: DRPSIAP (Projection sur la base du RGPH 2009)

Organisation sociale et gouvernance locale :

Tableau 4 : Associations et organisations sociales

Nom l'institution ou l'organisation	Statut (moderne ou traditionnel)	N° récépissé et/ou date de création	Principales activités	Zones couvertes (villages concernés)
Kolan	Traditionnel	0023/10/H du 10/07/2001	Fabrication d'outils agricoles	Diabefara Same Ouolof
Somono Jigiya	Traditionnel	0801/CK /du 01 /07/2005	Activité piscicole	Samé Ouolof
Association pour le Développement de Gouka	moderne	118/ CK du 10/09/2007	Promotion de l'agriculture, élevage, AGR	Gouka
Jeunesse-Actions-Environnement	moderne	012/ CK/ du 03/02/2006	Lutte contre la destruction de l'environnement	Samé Ouolof
Association des chasseurs	Traditionnel	006/ CK/ du 30/01/2008	Promotion de la chasse	Toute la commune
Association des commerçants détaillants	moderne	055/CK/ du 05/10/2004	Promotion du petit commerce	Toute la commune
Benkady	moderne	00042//SDSES kayes	Toutes AGR	Samé Ouolof
Coordination des femmes	moderne	009/CK	-Toute AGR	Samé Plantation
Benkady	moderne	104/CK	-Toute AGR	Darsalam Samé
Sumpou Kape	moderne	134/SDSES Kayes	Toute AGR	Marena Gadiaga
Nietasso	moderne	108/CK	Promotion du maraichage de produits agricoles, et culturelle	Samé Ouolof
Benkady	moderne	00036/SDSES/K ayes	Toute AGR	Dogofily
Marekafo	moderne	116/CK	Toute AGR	Kassana
Laiterie multifonctionnelle	moderne	00013/SDSES/K ayes	Activités laitières	Samé Plantation
Wulaaba	moderne	101/CK	Elevage, Agriculture et Formation	Darsalam Plantation
Siguitèmogosson	moderne	080/CK	Maraichage, cultures sèches, élevage, transformation	Darsalam Plantation

Marenkafo	moderne	047/CK	AGR ; lutte contre l'analphabétisme	Sangara
Keri kafo	moderne	133/CK	AGR, promotion des cultures sèches, maraichage, élevage	Sangara
El Mahoumine	moderne	125/CK	Elevage des petits ruminants, aviculture	Djibrilbougou(Samé Ouolof)
Jiguiya	moderne	109/CK	Promotion socio culturelle	Samé Plantation
Kité Kafo	moderne	009/CK	Elevage, riziculture, maraichage	Diendié
Sonikara	moderne	186/SDES	AGR pour les femmes	Samé Ouolof
Saboucire	moderne	003/CK	Assainissement	Samé Ouolof
Mère guémou	moderne	002/CK	Toute AGR	Madina
Balimaya	moderne	010 /CK	Toute AGR pour les femmes	Samé Ouolof
Benkady	moderne	004/CK	Toute AGR	Bada
Sabouniouma	moderne	052/CK	Toute AGR pour les femmes	Darsalam Plantation
Baara	moderne	073/CK	Toute AGR	Samé Ouolof
Sobé fedé	moderne	130/CK	Toute AGR	Gouka
Benkady	moderne	076/CK	Toute AGR	Diawaracounda
Association Agro silvo pastorale	moderne	173/CK	Toute AGR	Toute la commune
Société coopérative	moderne	2016k1k3 :0011 : B	Elevage, embouche	Samé Ouolof
Dimboma	moderne	W931014896	Toutes activités de développement	Toute la commune
Association pour la promotion des handicapés physiques	moderne	097/P-CK	Toutes activités pour la promotion des handicapés	Toute la commune
Kotognogontala	moderne	064/P-CK	Toute AGR pour les femmes	Diyabougou(Samé Ouolof).

Source : commune

Partenariat

Dans la commune de Samé Diongoma, les relations de partenariats existent bien avant l'avènement des communes, certains sont en fin de programme, d'autres nouvellement installés .le tableau ci-dessous nous liste les différents partenaires

Tableau 5 : Partenaires techniques et financiers

N°	Nom et/ou Sigle	Domaines d'intervention	Principales activités	Villages couverts	Type d'appui (technique et/ou financier)	Durée d'intervention dans la Commune
1	FANDEMA	Alphabétisation	Formation et appui	Tous les villages	Techniques	Indéterminé-
2	PASEKA	Micro finance	Formation	Marena Gadiaga ,Samé Plantation,Bada,Sam é Ouolof	Technique et financier	-
3	GRDR	Agro-pastorale	Formation, sensibilisation	-	Technique et financier	-
4	ENDA	Activités maraichères	Formation et accompagnement	Tous les villages	Technique	-
5	Croix rouge espagnole	Santé	Formation et accompagnement	Tous les villages	Technique	-
6	Stop Sahel	Environnement	Formation	Tous les villages	Technique	-
7	PADRE-GIZ	Développement local et Décentralisation	Formation, appui	Commune	Technique et financier	2016
8	Welf Hunger Hilfe	Sécurité alimentaire	Riziculture	Samé Ouolof,Samé Plantation,Darsalam PI	Technique et financier	2015
9	PAPAM	Maraichage	Formation et appui	Samé Ouolof,Samé Plantation,Darsalam	Technique et financier	2016
10	Rac-Strom	Passerelle	Formation	Tous les villages	Technique et financier	2016
11	ADDA	Assainissement		Tous les villages	Technique et financier	2017

Source : Commune

Situation des services sociaux de base

Education :

Tous les ordres d'enseignement sont présents, l'enseignement formel, l'enseignement non formel et l'enseignement informel. Quelques avantages sont à signaler au niveau de la commune.

- La présence de plusieurs ordre d'enseignement (préscolaire, fondamental, enseignement coranique, le franco-arabe et l'alphabétisation ;
- L'amélioration du taux de scolarisation (3% /an) ;
- La présence des infrastructures scolaires dans plusieurs villages ;
- L'engouement de la population vis-à-vis de l'école ;
- Un effort de recrutement d'enseignants qualifiés ;

Le centre d'Animation Pédagogique d'Ambidedi couvre les écoles de la commune. Les structures de gestion communales des écoles à savoir, APE, AME, CGS malgré les difficultés interviennent régulièrement à la gestion de l'école.

L'insuffisance des classes, d'enseignants, de fournitures scolaires constituent un handicap au bon fonctionnement de l'école en mode décentralisé.

Tableau ci-dessous donne des renseignements complémentaires

Tableau 6 : Localisation des infrastructures scolaires et leur état

Village	Etat <i>Bon / En dégradation</i>	Comité de gestion	Statut <i>Public/ Privé</i>	Type <i>Ecole /medersa</i>	Nbre de classe	Nre d'élève	Nbre de maître	Nbre de table-banc
Bada	Dégradation (D)	Oui	Public	Classique	06	173	05	44
Darsalam Samé	Bon (B)	Oui	Public	Classique	06	178	04	25
Darsalam PI	B	Oui	Public	Classique	06	303	05	48
Diendié	B	Oui	Public	Classique	06	87	02	40
Dogofili	B	Oui	Public	Classique	06	87	02	64
Diawarakounda	B	Oui	Public	Classique	06	85	04	12
Kossoumalé	B	Oui	Public	Classique	06	120	02	40
Marena Gadiaga	B	Oui	Public	Classique	6 /3	210	2/9	56/36
Samé Ouolof	B	Oui	Public	Classique	6/3	273	6/14	99/100
Samé Plantation	B	Oui	Public	Classique	6/3	307	3/8	20/96
Sangara	B	Oui	Public	Classique	06	84	02	34
Sinsincoura	B	Oui	Public	Classique	06	68	03	30
Gouka	B	Oui	Public	Classique	02	98	02	49
TOTAUX					74	2073	42	561

Source : CAP Hambidedi

Tableau 7 : Les indicateurs dans le domaine de l'éducation

Indicateurs	Normes	Valeurs dans la Commune	Ecart	Explication des écarts
Taux de scolarisation	100%	50,24%	49,76 %	Réticence des parents envers l'école
Taux de scolarisation des filles	100%	51,08%	48,91%	Déperdition scolaire des filles
Taux de fréquentation	100%	-	-	-
Ratio école/village	100%	66,66%	33 ,33%	Villages peu peuplé
Ratio maître/élève	1/50	1/ 59	34	Manque de moyen financier pour le recrutement
Ratio Table banc/élève	1168	(582)	(586)	Manque de moyen financier
Ratio élève/classe	25	59	34	Insuffisance de moyens financiers
Ratio livre/élève	2075	2298	223	Manque de moyens financiers
Ratio centre alpha fonctionnel/villages	18	10	8	Manque de moyens
Taux d'alphabétisation	-	-	-	-
Ratio CED/village	18	01	17	Manque de moyen financier

Source : CAP Hambidedi

Santé :

Relevant de l'aire du district sanitaire de Kayes, la situation sanitaire de Samé Diongomma reste fragile et souvent précaire. La mortalité infantile et maternelle dépassent toujours la norme .Cet résultat est imputable à l'insuffisance des infrastructures et équipements, de personnel qualifiés, au difficile accès de certains villages au service de santé, augmentant du coup la malnutrition chronique et les maladies chroniques chez les enfants. Le Taux de couverture sanitaire demeure insuffisant malgré les efforts de l'état et des migrants.

Les résultats obtenus au niveau de la santé sont surtout dus à la présence de certaines infrastructures. Il s'agit de :

- ❑ Un SCOM à Samé Ouolof pour une population de 9 517 habitants
- ❑ Un CSCOM à Maréna Gadiaga pour une population totale de 6 303 habitants
- ❑ Un CSCOM à Gouka
- ❑ Une case de santé à Samé Plantation
- ❑ Une case de santé à Darsalam Plantation.

Les différents programmes de l'Etat (PRODESS, PEV, SIDA, Tuberculose ,Palu) interviennent dans la commune.

Le tableau ci-dessous montre les structures sanitaires et le nombre du personnel de sante de Samé Diongomma.

Tableau 8 : Infrastructures Sanitaires et ressources humaines

Villages et Type d'infrastructures	Service de santé*	Fonctionnalité <i>Oui/ non</i>	Nombre de consultations annuelles(2016)	Existence structure de gestion ? <i>Si oui, est-ce fonctionnel</i>	Personnel disponible		
					Type	Nbr	Prise en charge
Samé Ouolof	C S C O M	oui	1791	Oui	Infirmiers Matrone Vaccinateur	2 2 1	PPTÉ A S A C O Commune
Marena Gadiaga	CSCOM	oui	640	<i>oui</i>	Infirmiers Matrone Vaccinateur	1 1 2	A S A C O
Gouka	CSCOM	oui	3233	<i>Oui</i>	Infirmiers Matrones Vaccinateur	1 2 1	A S A C O
Samé Plantation	Case de santé de santé	oui			Infirmier Matrone Vaccinateur	1 1 1	population
Darsalam Plantation	Case de santé de santé	Oui		<i>Oui</i>	Infirmier Matrone Vaccinateur	1 1 1	Population

Source : CSRéf Kayes

Tableau 9 : Equipements des services de santé

villages	Service de Santé	Type d'équipement et leur état		Latrine et état	Clôtures et état	Points d'eau et état	Incinérateur
		Equipement	Etat				
Samé Ouolof	CSCOM	Table de consultation Table d'accouchement Table de CPN lits Boite de pansement 1 frigo moto	Acceptable Acceptable Acceptable Acceptable Acceptable Acceptable Acceptable	Bon	-	1	1
Marena Gadiaga	CSCOM	table d'accouchement table de consultation table de CPN 9 lits boite de pansement frigo	Acceptable	Bon	1	1	1

		moto					
Gouka	CSCOM	1 table d'accouchement 1 table de consultation 1 table de CPN 9 lits 1 boîte de pansement 1 frigo 1 moto	Acceptable	Bon	1	1	1
Samé Plantation		1 table d'accouchement 1 table de CPN 4 lits 1 boîte de pansement 1 frigo	Acceptable	Bon		1	-
Darsalam Plantation		1 table d'accouchement 1 table de CPN 5 lits 1 boîte de pansement 1 frigo	Acceptable	Bon	-	-	-

Source : CSRéf Kayes

Tableau 10 : Maladies courantes

Maladies courantes		Tranches d'âge touchées par sexe								Services de santé sollicités (inclut tradithérapeutes)
Nom	Période dans l'année	0-5ans		5-15ans		15-45ans		45 et plus		
		H	F	H	F	H	F	H	F	
Paludisme	Hivernage	30	50	288	296	200	168	40	48	C S C O M, tradithérapeutes
Bilharziose	Saison sèche	0	0	48	20	4	1	0	0	C S C O M, tradithérapeutes
IRA (Infection Respiration aigue)	12 mois	156	158	14	72	15	84	13	15	C S C O M, tradithérapeutes
Diarrhée	12mois	45	48	13	24	16	18	4	6	C S C O M, tradithérapeutes
HTA	12mois	0	0	0	0	12	24	1428	-	CSCOM, tradithérapeutes

Source : CSRéf Kayes

Hydraulique

Tableau 11 : Situation des points d'eau

Localisation (Village)	Type*	Fonctionnalité (nombre fonctionnel sur total)	Nombre fonctionnel sur non fonctionnel	Existence de structure de gestion ? Si oui est-elle fonctionnelle
Bada	PMH	01	01	Oui
Baldinkaré	AES	02	02	Oui
Darsalam Samé	PMH	02	02	Oui
Darsalam Plantation	PMH	02	02	Oui
Diawaracounda	PMH+PC	01-01	01-01	Oui
Dogofily	PMH+PC	01-01	01-01	Oui
Gouka	AEP	05	05	Oui
Kassana	PMH	01	01	Oui
Kossoumalé	PMH	01	01	Oui
Kofoulabé	PMH	01	01	Oui
Madina	PMH	02	02	Oui
Samé Ouolof	PMH	08	08	Oui
Samé Plantation	AEP	04	04	Oui
Niodougou	PMH	01	01	Oui
Sangara	AEP+PMH	02	02	Oui
Diéndié	AEP+PMH	02	02	Oui
Marena Gadiaga	AEP+PMH+PC	04	04	Oui
Sinsincoura	PMH+PC	02	02	Oui

Source : Service local de l'hydraulique

Tableau 12 : Indicateur dans le domaine Hydraulique

Indicateurs	Normes	Valeurs actuelles	Sources	Explications
Taux de couverture des besoins en eau potable	1PMH/400hbts	11	DRHK	-
Distance moyenne d'accès d'eau à un point d'eau	200m	11	DRHK	-
Ratio point d'eau/Habitant	400hbts/PMH	195	DRHK	-

Source : Service local de l'hydraulique

Economie rurale

Le secteur primaire reste incontestablement la pièce maîtresse de l'économie de la région de Kayes en général et de la commune de Samé Diongoma en particulier. L'agriculture, l'élevage, la pêche et l'exploitation forestière occupent plus de 70% de la population et procure la quasi-totalité de la production régionale. La prédominance de l'agriculture sur les autres secteurs s'explique par le fait qu'elle emploie le tiers de la population, suivie de l'élevage puis de la pêche. Les aléas climatiques influencent négativement sur ces activités vitales pour la commune voire la région.

Ressources naturelles

Tableau 13 : Types de ressources naturelles dans la Commune

Types	Quantité/Superficie	Types d'exploitation	Contraintes	Etat	Localisation (village)
Flore (gomme arabique, Pain de singe, Jujubes)	-	Moderne	Hostilité des populations autochtones, car elle détruit l'environnement	Bon	Toute la commune
Faune	Très peu fournie	Braconnage	Nombre élevé de chasseurs	Mauvais	Tous les villages
Ressources halieutiques	Peu fournies	Pêche sans permis	Nombre élevé d'engins de pêche et de pêcheurs	Assez bon	Samé Ouolof ;Darsalam Plantation,Darsalam Samé,Samé Plantation

Source : Service local des eaux et forêts

Agriculture

Elle est réputée commune pilote dans le domaine agricole à cause notamment, de la superficie des terres ainsi que de la présence des structures techniques d'appui. L'agriculture est la principale activité de Samé Diongoma. Les cultures pluviales de décrues et de maraichages occupent plus de 90% de la population. L'agriculture reste encore rudimentaire et est exercées avec quelques charrues à traction animale et la daba. Le centre de recherche agronomique de Samé Plantation appui la commune soit directement ou indirectement à travers les associations semencières qui s'y trouvent. L'appauvrissement des sols, les intempéries et la rareté des pluies rendent cette agriculture déficitaire.

Tableau 14 : Caractéristiques générales de l'agriculture

Superficie potentielle cultivable	Superficie mise en valeur	Taux mise en valeur	Pluviométrie par an	Existence des jachères	Principale utilisation des productions agricoles
10 800 ha	4 320 ha	40%	490mn/30 jours	6 480 ha	Autoconsommation et vente des excédents pour soutenir la famille.

Source : Service local de l'agriculture

Tableau 15 : Eléments de la production de l'agriculture

Spéculation	Productions totales	Superficie mise en valeur	Rendement / ha	Intrants agricoles		Zones /villages de production
				Types	Source	
Sorgho	1200 kg/ha	1500 ha	800 kg/ha	DAP, Engrais	Etat et subvention C M D T	Tous les villages de la commune
Riz	300 kg/ha	150 ha	2000 kg/ha	DAP	Etat	-
Mais	1000kg /ha	1000 ha	1000kg/ha	Engrais	Etat	Toute la commune
Mil	48000kg/ha	80ha	600Kg/ha	NPK	Etat et subvention	Toute la commune
Niébé	64kg/ha	250ha	256kg/ha	Engrais, semence	-Etat	-
Arachide	8000kg/ha	800ha	1000kg/ha	Urée	Privé	-
Patate douce	280kg/ha	20ha	14000kg/ha	Engrais	DAP	-
Pastèque	3200kg/ha	160ha	20000kg/ha			Toute la commune

Source : Service local de l'agriculture

Tableau 16 : Eléments de la production maraîchère

Spéculation	Productions totales (T)	Superficie mise en valeur (ha)	Rendement / ha	Intrants agricoles		Zones /villages de production
				Types	Source	
Gombo	100	10ha	10 000	DAP	Privé	Toute la commune
Salade	5,5	0.5	11000	-	SAD	-
Tomate	216	06	12 000	NPK	SAD	Toute la commune
Aubergine	40	02	20000	Urée		Partout
Piment	8	02	4 000	-		
Concombre	143	13	1100	-	-	partout dans la commune
Oignon	96	08	12000			

Source : Service local de l'agriculture

Tableau 17: Eléments de la production fruitière

Spéculation	Productions totales	Superficie mise en valeur	Rendement / ha	Zone/Villages
Mangue	20T	0,5 ha	300 kg	Toute la commune
Orange	29,5T	0,25ha	20kg	Toute la commune
Papaye	17,1T	0,5ha	30Kg	-
Banane	180T	0,5ha	10kg	-

Source : Service local de l'agriculture

Tableau 18 : Matériel agricole

Village	UPA	Nombre de matériel							Nombre animaux de trait (Utilisés pour l'agriculture)			UPA bien équipée Oui, non
		Charrue	Multiculteur	Charrette	Tracteur	Semoir	Herse	Appareil de traitement	Bovin	Asin	Equin	
Commune	3306	225	180	910	16	110	-	100	480	530	-	non
Total	3306	225	180	910	16	110	-	100	480	530	-	

Source : Service local de l'agriculture

Tableau 19 : Indicateurs dans le domaine de l'agriculture

Indicateurs*	Normes	Valeurs actuelles dans la commune	Ecart (+/-) 1	Explication des écarts
Rendement Kg par ha de sorgho	1 200	800	-400	manque de pluies
Rendement Kg par ha de mil	1120	600	-520	Manque de pluies et manque d'appui
Rendement Kg par ha de maïs	1 500	1000	-500	Manque de semences
Rendement Kg par ha d'arachide	1000	900	-100	Manque de pluies
Rendement Kg par ha de riz	2500	2000	-500	Manques de pluies
Rendement kg par ha de coton	1 130		-	Néant
Rendement sésame	300		-	Néant
Taux de suffisance alimentaire	50kg/P/J	85,56/100	-	Manque de pluies
Ratio encadreur/population	1/300	1/1653	-1353	Insuffisance d'encadrement

Source : Service local de l'agriculture

Elevage

Considéré comme la deuxième dominante au sein de l'économie de la commune, l'élevage est pratiqué dans tous les villages de la commune comme activité d'appoint. Dans les traditions africaines et même Maliennes, l'élevage joue un rôle sociale, il noue les liens sacrés lors des rituelles, des mariages, des baptêmes et même sert comme présent aux étrangers ou personnalités. Il demeure un indice de richesse car il est un moyen pour thésauriser sa fortune quand bien même qu'il est considéré comme projet à risque par la nouvelle donne économique. Malgré ces atouts il est confronté à des difficultés comme la diminution de la pluviométrie, l'insuffisance de suivi sanitaire et les multiples différends entre éleveurs et agriculteurs.

Tableau 20 : Caractéristiques de l'élevage

Type	Nombre estimatif	Principales maladies	Mode d'élevage (intensif ou extensif)	Quantité commercialisée				
				Sur pied	Viande	Lait	Peaux	Œuf
Bovins	7 000	Pasteurellose bovine	extensif		210kg	2700l	-	
Ovins	4 000	Pasteurellose Bovine	extensif		300kg	-		
Caprins	3 000	Péritoneumonie	extensif			-		
Asins	600	Trypanosomiase	extensif	-	-	-	-	
Camelins	0	-		-	-	-	-	
Porcins	0	-		-	-	-	-	
Volaille	2 000	Peste aviaire	extensif		-	-	-	-

Source : Service local de l'élevage

Tableau 21 : Infrastructures d'élevage

Village	Nbre de marchés à bétail	Nbre de parcs de vaccination	Nbre de piste de parcours	Nbre de point d'eau	Nbre de cabinets vétérinaires	Nbre d'établissements pharmaceutiques vétérinaires
Toute la commune	0	0	0	20	0	0-
	-	-	-	-	-	-

Source : Service local de l'élevage

Tableau 22 : Indicateurs dans le domaine de l'élevage

Indicateurs	Normes	Valeurs actuelles dans la Commune	Ecart	Explication des écarts
Taux de couverture sanitaire	80%	1	79	Refus de certains éleveurs de sortir la totalité de leur troupeau, aucune structure de soins animaux n'existe dans la commune.
Ratio encadreur/éleveur	1/Commune	0	1	Manque de structure de soin d'animaux -
Taux de mortalité du bétail	1 - 2%	0	-	Insuffisance d'encadrement et appui

Source : Service local de l'élevage

Pêche

Tableau 23 : Caractéristiques de la pêche

Villages	Cour d'eau	Période	Exploitation	Lieu d'écoulement	Matériel utilisé	Quantité Pêchée
Toute la commune	Fleuve, mare rivière	Toute l'année et en toute saison	Individuel et collective	Kayes et dans la commune	<i>Palangre, Filet</i>	<i>20 à 30 kg/jours</i>

Source ; Service local de la pêche

Equipements/ infrastructures socio –économiques

Tableau 24 : les infrastructures socio - économiques

Infrastructure/bâtiment	Nbre	Localisation	Etat	Source de financement	Mode de gestion	Observations
Campement	0	-	-	-	-	-
Maison des jeunes	0					
Stade Terrain de sport	18	Tous les villages	Bon	Commune	Communautaire	Faiblesse des activités
Magasins de stockage	2	Samé Ouolof et Darsalam Plantation	Bon	SOLISA	Directe	
Fourrière		Samé Ouolof ,Darsalam Plantation,Samé Plantation	Mauvais	Commune	Commune	
Abattoir	1	Samé Ouolof	Bon	PADEPA	Commune	Non utilisé

Source : Service régional de l'urbanisme

Infrastructures de communication

Tableau 25 : Infrastructures de télécommunication

Type	Lieu d'implantation	Zones couvertes/villages couverts	Sources de financement			
			Privé	Commune	Etat	Partenaire
Radio	Aucun	-	-	-	-	
Téléphone Malitel et orange	Samé Oulof, Samé Plantation, Bada, Marena Gadiaga, Diendé	Toute la commune sauf Sangara, Gouka, Yassalam	Prive			

Source : Commune

Secteur secondaire

Eaux

Tableau 26 : Cours d'eau permanente et semi permanents

Nom du cours d'eau	Permanence	Longueur dans la commune	Villages riverains	Activités liées/profits tirés
Fleuve Sénégal	12 mois/12	7Km	Samé Oulof, Samé Plantation, Darsalam Samé, Darsalam Plantation	Pêche, abreuvement, Navigation, Maraichage

Source : Commune

Energie, industrie et mine

Tableau 27 : Consommation énergétique

Villages	Source d'énergie	Utilisation faite
Darsalam Plantation, Samé Oulof, Samé Plantation	EDM - SA	Eclairage Public
Tous les villages	Energie Photovoltaïque	Eclairage

Source : Commune

Artisanat et tourisme

Comme toutes les régions du Mali qui se caractérise par leur savoir faire dans un domaine spécifique, la région de Kayes est réputée par leur ingéniosité dans le domaine de l'artisanat tels que : la teinture, la bijouterie, la forge, le tissage, la maçonnerie, la couture, la menuiserie etc. Certains parmi ceux-ci ont décliné leur métier au profit d'autres par faute de matière premières (Tisserant et les cordonniers).Malgré ces atouts, la commune de Samé Diongoma est très pauvres en la matière, l'artisanat est presque inexistante. Les autorités doivent soutenir ce secteur pour absorber les jeunes afin de servir comme levier de développement à la commune.

Tableau 28 : caractéristiques de l'artisanat

Villages	Principales productions artisanales	Quantité commercialisée	Lieux d'écoulement des produits
Tous les villages	Daba, Hache, Charrues etc.	-	Commune et environ

Source : commune

Sites touristiques et infrastructures

Aucun site touristique n'existe dans la commune malgré sa proximité avec Kayes. Comme tout village, chaque contré a son histoire, il convient de revoir dans leur répertoire des repères pour mettre à profit certains lieux qui ont marqué leur histoire pour ne pas se perdre dans l'universelle.

Caractéristique des marchés

Le désenclavement de la commune par les deux routes principales (Kayes-Kidira et Bamako-Kayes) a beaucoup favorisé les activités économiques de la commune. Les produits de l'agriculture, du maraichage et ceux de l'exploitation forestière sont vendus par les commerçants ambulants ou détaillants. Les marchandises et les denrées alimentaires de première nécessité sont organisés par les commerçants grossistes ou détaillants regroupés sur les voies publiques. La commune n'a aucun marché hebdomadaire cela peut constituer un manque à gagner au sein de ces ressources. La nécessité de créer quelques marchés hebdomadaires est une impérieuse nécessité pour renflouer la caisse communale.