

REGION DE KAYES

CERCLE DE NIORO DU SAHEL

COMMUNE URBAINE DE NIORO

REPUBLIQUE DU MALI

Un Peuple – Un But – Une Foi

**PROGRAMME DE DEVELOPPEMENT
ECONOMIQUE SOCIAL ET CULTUREL
DE LA COMMUNE URBAINE DE NIORO**

2018-2022

Réalisé par :



CABINET D'ASSISTANCE POUR LE DEVELOPPEMENT PARTICIPATIF (C.A.D.P)

Baco Djicoroni ACI Rue 638, porte 377 BP.E 3254 Tél. (223) 20.28.21.97

Email : cadp@afribonemali.net, peulibra@yahoo.fr

Mai 2018

TABLES DES MATIERES

INTRODUCTION.....	6
PREMIERE PARTIE : DEMARCHE METHODOLOGIQUE ET PRESENTATION DE LA COMMUNE.	8
I. DEMARCHE METHODOLOGIQUE.....	9
1.1. Phase préparatoire	9
1.1.1.Information.....	9
1.1.2Ateliers de Formation	9
1.2. Phase diagnostique	9
1.3. Phase d'élaboration du PDESC.....	10
1.4. Validation du PDESC.....	10
II. PRESENTATION GENERALE DE LA COMMUNE.....	11
2.1 Situation géographique	11
2.1.1Climat et végétation.....	12
2.1.2Sol.....	12
2.1.3Relief.....	12
2.1.4Hydrographie.....	12
2.2 Traits humains.....	12
2.2.1Histoire.....	12
DEUXIEME PARTIE : BILAN DIAGNOSTIC.....	14
III. SYNTHESSES DES RESULTATS DE LA PHASE DIAGNOSTIC.....	15
3.1Les données techniques.....	15
3.1.1Population	15
3.1.2Mouvement migratoire.....	15
3.1.3Les dynamiques associatives.....	15
3.2 Les données économiques.....	16
3.2.3Pêche.....	16
3.2.4Forêt.....	16
3.2.5Environnement	17
3.2.6Hydraulique.....	17
3.2.7Energie	17
3.2.8Mines	17
3.2.9Industrie/commerce	17
3.2.10Artisanat,.....	18
3.2.11Tourisme	18
3.2.12Routes	18
3.2.13Poste et télécommunication.....	18
3.2.14Habitat.....	18
3.3 Les données sociales.....	18
3.3.1Education	18
3.3.2Santé	19
3.3.3Sport, Art et Culture.....	19
3.4 Identification des contraintes majeures de développement de la commune	20
TROISIEME PARTIE : ORIENTATIONS STRATEGIQUES, PLAN PLURIANNUEL DE DEVELOPPEMENT ET SUIVI EVALUATION DU PDESC.....	30
IV. LES ORIENTATIONS ET OBJECTIFS DE DEVELOPPEMENT.....	31
4.1. Orientations stratégiques.....	31
4.2. Plan d'Investissement Pluriannuel de Développement de la commune	32
4.3. Plan d'Investissement Annuel de Développement de la commune	44

V.	LE CADRE INSTITUTIONNEL DE MISE EN ŒUVRE ET DE SUIVI-EVALUATION.....	52
5.1	Cadre institutionnel	52
5.2	La mobilisation des ressources et la recherche de financement	52
5.3	La phase de suivi et évaluation	52
	CONCLUSION.....	53

LISTE DES TABLEAUX

Tableau 1: Répartition des écoles de la commune.....	18
Tableau 2 : Effectifs des écoles:.....	18
Tableau 3 : Taux de scolarisation	19
Tableau 4 : Récapitulatif des problèmes, les causes et les effets.....	20
Tableau 5 : Fiche de mise en commun des potentialités	29
Tableau 6 : Fiche des objectifs et stratégies de développement	31
Tableau 8 : Plan d'investissement Pluriannuel (P I P).....	32
Tableau 9 : Plan d'investissement annuel (P I A).....	44
Tableau 10 : Synthèse du programme de développement économique social et culturel	51
Carte 1: CARTE DE LA COMMUNE DE NIORO	11

SIGLES ET ABREVIATIONS

ANICT Agence Nationale d'investissement des collectivités territoriales

ADG Association pour l'appui au développement global

ACN

ADERE

CT Collectivités territoriales

CADP Cabinet d'assistance pour le développement participatif

CRCRP Cadre stratégique de croissance pour la réduction de la pauvreté

CSLP Cadre stratégique de lutte contre la pauvreté

CPC Comité de pilotage communal

CFD Centre de formation des collectivités

DNCT Direction nationale des collectivités

ENP Etude nationale prospective

GIZ Agence de coopération allemande

LOA Loi d'orientation agricole

OMD Objectifs du millénaire pour le développement

OMADESA

PDESC Programme de développement économique et social

PRODEC Programme décennal pour l'éducation

PRODESS Programme décennal pour le développement socio sanitaire

PCIME Prise en charge intégrée des maladies de l'enfant

PIP Plan d'investissement pluriannuel

PIA Plan d'investissement annuel

P2RS Programme de renforcement de la résilience à l'insécurité alimentaire et nutritionnelle au Sahel

PAM Programme alimentaire mondial

PROTOS

TDR Termes de référence

INTRODUCTION

Le processus de décentralisation dans lequel le Mali s'est engagé fait des collectivités territoriales (CT) les maîtres d'ouvrages de leur développement économique social et culturel.

Les missions de ces collectivités est de concevoir, de programmer et de mettre en œuvre des actions de développement d'intérêt régional et local.

Pour l'opérationnalisation de cette grande réforme, plusieurs textes ont été élaborés et adoptés par les députés à l'Assemblée Nationale. Parmi ces textes on peut retenir :

- ◆ La loi N°93-008 du 02 février 1993 modifiée déterminant les conditions de la libre administration des collectivités territoriales ;
- ◆ La loi N° 95-034 du 12 avril 1999, modifiée, portant code des collectivités territoriales ;
- ◆ La loi N° 96- 059 portant création des communes ;
- ◆ La loi N° 99- 035 du 10 août 1999 portant création des collectivités territoriales de cercles et de régions.
- ◆ La loi N° 2011-036 du 15 juillet 2011 déterminant les ressources fiscales des communes, des cercles et des régions ;
- ◆ La loi N° 07-072 du 25 décembre 2007 relative au Fonds National d'Appui aux Collectivités Territoriales ;
- ◆ Le Décret N° 95- 210/P-RM du 30 mai 1995 modifiée déterminant les conditions de nomination et les attributions des représentants de l'Etat au niveau des collectivités territoriales.
- ◆ Les Décret N°-09-219 N°2012-082 N° 2014- 0791,0572 N°2015- 0543, 0506, 0353, 0352,0678, N°2016- 0273, 0956, 0951,0913 ? N°2017-0555, 0511, / P-RM fixant respectivement les détails des compétences transférées de l'Etat aux collectivités territoriales en matière d'éducation, de santé et d'hydraulique.

Le Décret N° 06- 436/ P-RM du 16 octobre 2006 déterminant les modalités de coopération entre les collectivités territoriales en République du Mali.

Pour les communes ces actions sont inscrites dans un document appelé PDESC (Programme de développement économique social et culturel) qui est l'outil principal de développement de la commune et son élaboration est une obligation de la loi.

Pour accompagner les communes dans leur planification de développement de nombreux guides ont été proposés.

La DNCT (Direction Nationale des Collectivités Territoriales) à travers le programme ADERE Nord a initié un projet de Guide national PDESC pour les trois niveaux des collectivités territoriales (région, cercle, commune)

Le GIZ dans sa contribution au Programme d'Appui à la Décentralisation et à la Réforme de l'Etat (PADRE) a commis le bureau d'études CADP (Cabinet d'Assistance pour le Développement Participatif) pour assister la commune urbaine de Nioro du Sahel dans l'élaboration de leurs PDESC.

L'objectif général du PDESC est de doter la commune d'un outil de développement harmonieux et durable.

Les objectifs spécifiques sont les suivants :

- ✓ La prise en compte des préoccupations et des besoins exprimés directement par les populations à travers un processus participatif.
- ✓ Le contrôle du développement communal pour éviter un développement anarchique grâce à la coordination et à l'arbitrage des actions de tous les partenaires techniques et financiers.
- ✓ L'harmonisation et l'équité dans la répartition des actions entre les différentes composantes géographiques et sociales de la communes (tous les villages ou quartiers et tous les groupes sociaux doivent bénéficier des mêmes chances de développement) et la prise en compte globale et équilibrée de tous les secteurs de développement du Mali.
- ✓ La bonne gestion des ressources humaines, financières et techniques locales dans le temps (éviter le pilotage à vue et le gaspillage pour une durabilité des actions) grâce à leur planification.

Ce document est cohérent avec les politiques, orientations et stratégies locales, régionales, nationales et internationales.

Au niveau local et régional

Le présent PDESC s'inspire des orientations du cercle de Niolo et de la Stratégie définie par le conseil régional de Kayes (SDER, SRAT, etc).

Au niveau national

- ✓ *La prospective Mali 2025* : L'opérationnalisation de l'Etude Nationale Prospective (ENP Mali 2025), adoptée par le Gouvernement en 2000, qui a comme objectif la mobilisation de tous les acteurs autour de la réalisation des objectifs de développement, passe par sa prise en charge dans l'élaboration et le suivi de la mise en œuvre des cadres stratégiques de développement à moyen terme. L'ENP Mali 2025 a révélé que la perception des Maliens sur les problèmes de la pauvreté peut se résumer : au niveau très bas des revenus, les conditions naturelles défavorables, les difficultés d'accès aux services publics de base, la mauvaise gestion des ressources nationales et la corruption ainsi que l'enclavement du pays. Il est aussi ressorti que seul des investissements soutenus dans le domaine de l'agriculture, la création de nombreux emplois, le renforcement de la solidarité et de l'entraide et une meilleure gestion des ressources permettront un recul significatif de la pauvreté. L'ENP Mali 2025 révèle aussi, qu'à l'horizon 2025, les Maliens aspirent à un développement du pays qui aura comme base le secteur primaire, le développement des industries agroalimentaires, textiles et minières, la décentralisation de la gestion publique, le désenclavement intérieur et extérieur du pays et un développement plus équilibré du territoire.

Le Cadre Stratégique pour la Relance Economique et le Développement Durable (CREDD) L'objectif global du CREDD 2016-2018 est de promouvoir un développement inclusif et durable en faveur de la réduction de la pauvreté et des inégalités dans un Mali apaisé et uni, en se fondant sur les potentialités et les capacités de résilience en vue de rendre possible l'atteinte des Objectifs de Développement Durable (ODD) d'ici 2030.

Au niveau international

- ✓ *Les Objectifs de développement durable (ODD)* : le présent document tient compte de cette orientation internationale

**PREMIERE PARTIE : DEMARCHE
METHODOLOGIQUE ET PRESENTATION DE LA
COMMUNE**

I. DEMARCHE METHODOLOGIQUE

La démarche méthodologique adoptée a été participative. Elle a mobilisé et impliqué l'ensemble des acteurs : les membres du CPC, les élus, les animateurs villageois, l'administration, les services techniques déconcentrés de l'Etat, les représentants des organisations de la société civile, les chefs de villages ou leurs représentants. Elle s'est déroulée en quatre étapes suivant le guide d'élaboration des PDESC de la Direction Générale des Collectivités Territoriales (DGCT) qui sont : la phase préparatoire, la phase diagnostique (collecte des informations), la phase d'élaboration du PDESC et la phase de finalisation et de validation.

1.1.Phase préparatoire

La phase préparatoire est l'ensemble des activités indispensables pour un bon déroulement de l'accompagnement de la Collectivité dans le processus d'élaboration du PDESC.

1.1.1. Information

Les consultants ont été initiés à l'approche d'élaboration du PDESC selon la méthodologie de la DGCT en prenant en compte les exigences du PADRE/GIZ avant de commencer l'accompagnement.

Les acteurs ont été informés et sensibilisés sur la conduite du processus d'élaboration du Programme de Développement Economique Social et Culturel (PDESC) des collectivités territoriales en vue de leur appropriation et participation. A cet effet, la collectivité a mis en place un cadre réglementaire et organisationnel.

1.1.2. Ateliers de Formation

La formation a concerné les membres du CPC, le bureau communal et les animateurs villageois.

L'atelier de formation était focalisé sur :

- La définition du PDESC ;
- L'information sur l'importance et les enjeux du PDESC ;
- Les phases / Etapes du processus d'élaboration du PDESC ;
- Les rôles et responsabilités des Acteurs clés ;
- La définition d'un chronogramme de mise en œuvre des activités ;
- Le diagnostic participatif villageois ;
- Le diagnostic technique ;
- La planification des actions (années, coût et locations).

1.2.Phase diagnostique

La phase de diagnostic vise à faire un état des lieux (collecte et analyse des données) à travers des diagnostics participatif et technique.

Les activités réalisées pendant cette phase sont:

- La formation des acteurs sur le diagnostic et les outils de collecte;
- La recherche des informations auprès des services techniques sur la situation de référence et la collecte des données au niveau de la commune;

- La réalisation des diagnostics participatifs et techniques de la commune (séances d'animation);
- L'organisation des journées de concertation et de consultation intercommunautaire;
- La synthèse du processus des diagnostics participatif et technique.

1.3.Phase d'élaboration du PDESC

Les activités réalisées pendant cette phase sont:

- La formation en planification;
- La définition des orientations de Développement et des objectifs du PDESC;
- L'organisation de l'atelier de programmation ;
- La rédaction de la version provisoire du PDESC.

1.4.Validation du PDESC

Les activités réalisées pendant cette phase sont:

- La rédaction du PDESC sur la base des résultats des diagnostics participatif et technique;
- La restitution de la version provisoire du PDESC au niveau de la Collectivité;
- La prise en compte des observations et suggestions formulées ;
- L'adoption et la validation du PDESC par la Collectivité Territoriale.

II. PRESENTATION GENERALE DE LA COMMUNE

2.1 Situation géographique

La commune urbaine de Nioro du sahel, chef-lieu du cercle de même distante de 255 Km de Kayes et 450 Km de Bamako se situe entre les 15° et 20° parallèles, 9°30' à 9°40' de longitude Ouest, et les isohyètes 300 et 600 mm. La Commune Urbaine de Nioro du sahel est limitée :

- ✓ Au Nord par la commune Rurale de Nioro Tougouné Rangabé ;
- ✓ Au sud par la commune Rurale de Guétéma ;
- ✓ A l'Est par la commune Rurale de Yérééré ;
- ✓ A l'ouest par la commune Rurale de Gadiaba Kadiel.

Elle est à la rencontre des routes Nationales 1 et 3 et la route régionale 5, la commune urbaine de Nioro du sahel fait partie du Kingui (région Géographique) qui lui-même appartient historiquement à un ensemble plus vaste le Kaarta.

Elle est frontalière avec la Mauritanie et n'est distante par endroits que d'à peine 30 Km.

La commune urbaine de Nioro du Sahel couvre une superficie de 186,8 km². Elle est composée de sept (7) quartiers centraux et huit (08) quartiers périphériques.

Les grands axes routiers font de Nioro du sahel un carrefour entre le Mali et la Mauritanie où s'effectuent d'importants échanges

Carte 1: CARTE DE LA COMMUNE DE NIORO

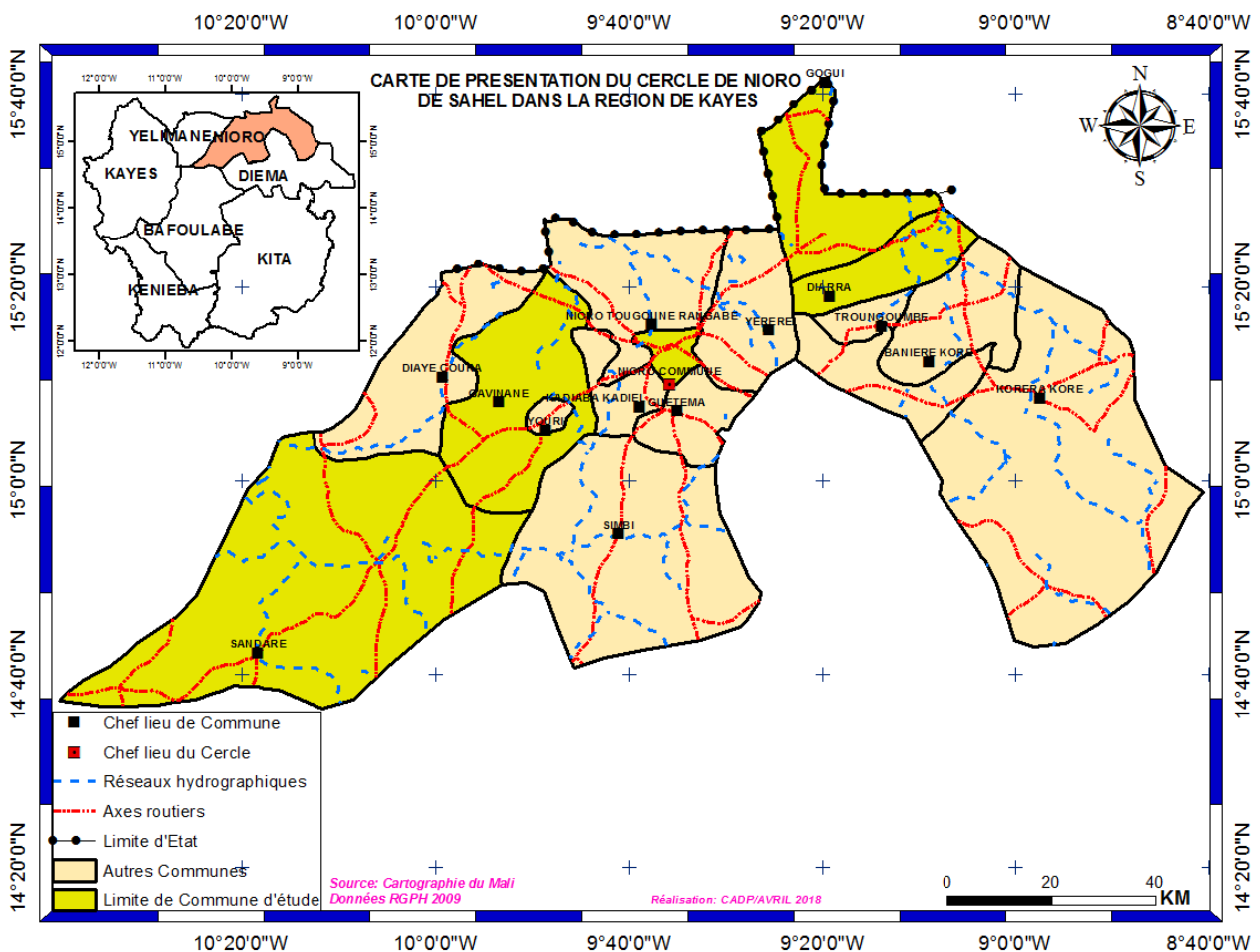

2.1.1 Climat et végétation

Le climat est de type sahélien caractérisé par une alternance de deux saisons avec des températures variant entre 19°C et 45°C selon les saisons. La saison des pluies qui dure de juillet à octobre est courte. La pluviométrie est comprise entre 350 et 550mm par an. L'évapotranspiration moyenne annuelle est de l'ordre de 2500 à 2750mm.

La formation végétale de l'espace sylvo pastoral est la savane arborée. Elle est composée essentiellement d'acacias et d'épineux. Le taux de couverture est d'environ 26%.

2.1.2 Sol

La couche arable est rare et la roche décomposée par les actions de l'eau, du soleil, du vent et de l'homme a donné naissance à des sols superficiels très fragiles. Les sols sont sablonneux ou schisteux par endroit.

2.1.3 Relief

Le relief est accidenté avec un plateau schisteux couvert de sol sableux d'origine éolienne. Il présente une attitude comprise entre 200 à 350m.

2.1.4 Hydrographie

Le système hydrographique de la commune présente les caractéristiques de zones arides et semi-arides. Pendant la saison sèche, presque tous les cours d'eau sont à sec et qui ne sont que des oueds au lit ensablé avec un régime à caractère torrentiel.

La commune est traversée du Sud au Nord par des cours d'eau intermittents dont les principaux sont : la "Fakka", la "Wéla", les rivières de Kamandapé et de Kérébilé.

2.2 Traits humains

2.2.1 Histoire

Selon la tradition orale, la ville de Nioro a été créée par un captif des Diawanbés du nom de Bédari TAMBOURA vers l'an 1200 ou 1240. Nioro tire son nom du vocable « NIORE » qui veut dire en peuhl « médisance » car Nioro était en ce moment le village où les captifs Diawanbés se rencontraient pour médire leurs maîtres. D'après la version des Maures, Nioro doit son nom au terme « NOUR » qui veut dire « LUMIERE ».

A la mort du "fondateur" Bédari TAMBOURA, et au fil des ans, cette petite bourgade fut très convoitée, les soninkés ravirent le pouvoir et la gardèrent durant un siècle. Ils furent détrônés par les DIAWARA qui eurent la primauté dans le kingui pendant cinq siècles. En 1847, les DIAWARA furent détrônés à leur tour (à cause de leur mésentente) par les bambaras MASSASSI du Kaarta,

Entre 1854 et 1857, le royaume du Kaarta fut soumis par El hadj Oumar Tall et ce dernier occupa Nioro. Après les mémorables batailles de Mayel et de Katia en 1890 qui sonnait la fin du pouvoir Toucouleur, les Français entrèrent à Nioro le 1^{er} avril 1891 à 11h 40mn.

L'arrivée des Français dans la zone introduisait une nouvelle forme de gestion administrative; ce fut le début de la colonisation dans la zone. D'ailleurs c'est en ce moment que le qualificatif « du Sahel » a été ajouté pour distinguer Nioro de son homonyme Sénégalais.

Ainsi, les Français dans leur politique de gestion des affaires de leurs colonies ont créé la circonscription administrative de Nioro du Sahel comme cercle en 1903 dont la ville de Nioro du Sahel comme chef-lieu de cercle.

En 1958, Nioro fut érigé en commune de moyen exercice, puis commune de plein exercice en 1966

Avec les évènements du 26 mars 1991 qui ont abouti à la chute de la 2^{ème} République ; une option de décentralisation administrative a été inscrite dans la constitution du Mali de février 1992. Avec cette loi 93- 008, l'arrondissement central de Nioro qui comptait une (1) commune a vu la création de quatre (04) nouvelles communes : les communes de Gadiaba Kadiel, de Guétéma, de Nioro Tougouné Rangabé et de Yérééré).

DEUXIEME PARTIE :BILAN DIAGNOSTIC

III. SYNTHÈSES DES RESULTATS DE LA PHASE DIAGNOSTIC

3.1 Les données techniques

3.1.1 Population (voir annexe 1)

La commune Urbaine de Nioro du Sahel est majoritairement composée de Sarakolés ou Soninkés, de Peulhs, de Bambaras et de Maures.

Selon les résultats provisoires du Recensement Général de la Population et de l'Habitat RGPH 2009, la commune urbaine de Nioro du Sahel compte **5 110** ménages pour **433 792** habitants dont **22 421** hommes et **21 371** femmes. Le taux d'accroissement moyen annuel est de 3,8%. Cette population est très jeune puisque 45,29% ont moins de 15 ans et dans le même temps, seulement 8,3% ont 60 ans et plus.

3.1.2 Mouvement migratoire

Le cercle de Nioro du Sahel comme d'autres cercles du Sahel occidental Malien (Yélimané, Diéma, Nara etc.) sont traditionnellement connus comme des zones à forte migration.

L'histoire de la migration dans ces zones du Sahel occidental Malien remonte à plusieurs décennies. On peut dire que la grande sécheresse de 1970 serait à la base de cette migration. La migration, qui au départ était d'un enjeu économique très important avec 30 à 70% et jusqu'à 80% dans les cas extrêmes des besoins familiaux assurés par les revenus en provenance de l'exode, a tendance à être culturelle.

Environ 20% de la population masculine du cercle de Nioro est installée en dehors du cercle et la commune de Nioro du Sahel, chef-lieu du cercle n'échappe pas à cette règle.

On distingue deux types de migration : la migration temporaire (de longue durée) et la migration saisonnière (de courte durée).

La migration saisonnière est effectuée dans le cercle, dans certaines villes du Mali ou dans des pays limitrophes tels : le Sénégal, la Côte d'Ivoire, la Mauritanie. Les candidats à l'exode retournent généralement pendant la saison hivernale dans leurs villages pour les travaux agricoles.

La migration de longue durée a pour destination en Afrique : le Gabon, le Congo Brazzaville, la République Démocratique du Congo, la Guinée Equatoriale la Zambie, la Côte d'Ivoire, l'Angola, la Sierra Léone etc. En Occident, elle a pour destination principale: la France, les USA, et l'Asie etc

3.1.3 Les dynamiques associatives

La commune urbaine de Nioro du Sahel regorge de sociétés coopératives et d'associations.

Le tableau 2 désigne les différents regroupements et leur domaine d'activités

Les problèmes évoqués par le service développement social et économie solidaire sur la fonctionnalité de ces regroupements sont :

- insuffisance de financement ;
- insuffisance de formation des membres ;
- non-respect des dispositions statutaires ;
- Manque de transparence.

3.2 Les données économiques

Les principales activités des acteurs de la commune sont :

- L'agriculture y compris le maraîchage ;
- L'élevage qui porte sur les bovins, les ovins, les caprins, les asins et les équins ;
- L'artisanat.

3.2.1 Agriculture

L'Agriculture et l'élevage occupent 82,21% de la population active (contre 93,02% au niveau régional), les activités tertiaires occupent 9,60% de la population, viennent ensuite l'artisanat 5,37 %, la construction 0,3 %, l'industrie avec 0,14 % est pratiquement inexistante dans la zone

Une partie non négligeable de la population active émigre vers d'autres pays comme la RCI, le Gabon, la France, les États-Unis etc...

3.2.2 L'élevage

Dans la commune de Nioro, l'élevage joue un rôle prépondérant dans l'économie familiale et constitue le principal moyen d'épargne pour une large couche de la population.

L'élevage est pratiqué sous deux principales formes :

- Une forme transhumante caractérisée par une migration saisonnière plus ou moins régulière des animaux entre les zones agro-écologiques aux ressources naturelles complémentaires. Dans ce cas, plus de 50% du revenu brut des ménages provient de l'élevage ou des activités liées à l'élevage.
- Une forme agro-pastorale où l'élevage est combiné avec des activités agricoles plus ou moins importantes. Dans ce cas, environ 10 à 50% du revenu brut des ménages provient de l'agriculture.

Les principaux types d'éleveurs identifiés sont :

- Les grands éleveurs traditionnels de bovins ;
- Les agro-éleveurs de bovins ;
- Les grands éleveurs de petits ruminants

3.2.3 Pêche

De par le réseau hydrographique et son caractère torrentiel où tous les bas-fonds sont secs pendant une bonne période de l'année, le sous-secteur de la pêche n'est pas une réalité de la commune de Nioro du Sahel.

3.2.4 Forêt

La formation végétale de l'espace sylvo-pastoral est la savane arborée. Le taux de couverture est de l'ordre 25%. Les principales essences végétales sont :

Espèces ligneuses : Bauhinia rufescens, Acaciascorpoïde, Afromosia laxiflora, Balanites aegyptica, Acacia seyal, Guiera senegalensis

Espèces herbacées : Andropogon spp, Cenchrus bliflorus, Digitaria spp, Cacia tora

Dans le cadre de la politique nationale de lutte contre l'avancée du désert, des forêts classées ont été créées. La commune de Nioro dispose d'une forêt classée de 1 510 ha. Aujourd'hui, il est regrettable de constater que cette forêt n'existe que de nom car les règles de gestion sont violées au vu et au su de tout le monde (construction d'habitations, exploitation agricole, campement du Chérif, forage EDM-SA, installation antenne TV-FM, mutilation).

3.2.5 Environnement

La commune urbaine de Nioro du Sahel à l'image d'autres grandes communes du Mali a un environnement beaucoup dégradé. (Insuffisance de couverture végétale, création de ravines et de ravins, ensablement, présence d'immondices ; odeurs nauséabondes ; caniveaux comblés, etc...)

Cette dégradation de l'environnement est due à l'Homme et aux aléas climatiques (sécheresse, érosions éolienne et hydrique, température élevée, etc...).

3.2.6 Hydraulique (voir annexes 2 et 3)

Le cercle de Nioro du Sahel, a un climat de type sahélien avec une température variant entre 15°C et 45°C selon les saisons, une pluviométrie comprise entre 350 et 550mm par an et un fort taux d'évapotranspiration atteignant les 80%. Cette situation fait de Nioro du Sahel un cercle désertique. A ces données géographiques vient se greffer une formation géologique de roche dolomitiques par endroit, rendant difficile voire impossible la mobilisation des eaux souterraines. C'est pourquoi, le problème d'eau se pose avec acuité dans le cercle de Nioro du Sahel. La commune urbaine de Nioro du Sahel, chef-lieu du cercle, vit les mêmes réalités. Malgré ces pesanteurs, l'Etat et les partenaires au développement se sont beaucoup investis pour la rentabilisation des eaux souterraines et de surface.

Les annexes 2 et 3 renseignent sur les points d'eau et les indicateurs dans le domaine de l'hydraulique de la commune.

3.2.7 Energie

Le sous-secteur énergie est très peu développé dans la commune urbaine de Nioro du Sahel.

Pour les besoins énergétiques de cuisine, tous les ménages fonctionnent à base du bois ou son dérivé (charbon de bois). Le gaz n'est pas à la portée de tout le monde et son usage semble être du luxe.

En matière d'électrification, seuls les quartiers centraux, bénéficient des services de la Société Energie du Mali (EDM- SA). Les quartiers d'Awoïny et de Madina Halahéry sont couverts par l'Agence Malienne pour le Développement de l'Electrification Rurale (AMADER). Malgré la présence de ces opérateurs, la demande est largement supérieure à l'offre. Beaucoup d'efforts restent à faire dans ce sous-secteur d'énergie.

3.2.8 Mines

Dans le domaine des mines, aucune donnée n'est disponible. Toute laisse à croire que le sous-sol de la commune n'est pas encore exploré.

3.2.9 Industrie/commerce

Le commerce occupe une place très importante dans la vie de la commune de Nioro.

La rencontre de routes internationales, nationales (1 et 3) et la route régionale 5 ; et sa position géographique (frontière avec la Mauritanie) font de Nioro du Sahel un carrefour où s'effectuent d'importants échanges.

Une population composée essentiellement de Soninkés, Peuhls, Maures et Diawambés, connus comme étant des ethnies de commerçants et de migrants fait de Nioro une zone commerciale par excellence.

Malgré ces atouts et malgré le fait que Nioro ait un potentiel d'élevage considérable, il est regrettable de constater que Nioro ne dispose d'aucune infrastructure industrielle pour la transformation et la conservation des produits laitiers.

3.2.10 Artisanat,

L'artisanat à Nioro est caractérisé par une faible organisation et un manque de professionnalisme des artisans. Les artisans disposent d'un hangar dans le marché. Les produits sont vendus localement et les artisans manquent de financement. Les artisans réclament un terrain pour la construction d'une maison des artisans.

3.2.11 Tourisme

La commune de Nioro du Sahel, de par son passé abrite quelques sites touristiques parmi lesquels on peut citer :

- la tombe de Djoum Kaba située dans le camp militaire ;
- la mosquée d'El Hadj Oumar TALL ;
- la fosse des condamnés à mort.

3.2.12 Routes

Dans le cadre de la politique nationale de désenclavement interne et externe du Pays, l'Etat Malien a entrepris un vaste programme de construction de routes. Ce programme de désenclavement concerne l'aménagement de certains axes routiers du pays et c'est dans ce cadre que le cercle de Nioro a vu deux de ses axes routiers très importants pour son développement touchés, il s'agit : de l'axe Nioro- Aïyoum El Atrouss (Mauritanie) et l'axe Nioro- Diéma. Avec ces deux routes aménagées, le désenclavement interne terrestre est une réalité à Nioro. Cependant beaucoup reste à faire dans ce sous-secteur. Pendant la saison des pluies, le déplacement sur les pistes rurales est difficile voire impossible.

3.2.13 Poste et télécommunication

Le sous-secteur poste et télécommunication est principalement représenté par l'Office National de la Poste du Mali (ONP) à travers son agence à Nioro, la Société des Télécommunication du Mali (SOTELMA) et l'Office de Radio Diffusion du Mali (ORTM). Avec l'avènement des nouvelles technologies et le vent de la démocratie, le sous-secteur poste et télécommunication a été renforcé dans la commune de Nioro par la création de trois radios FM rurales et la présence de deux opérateurs GSM (SOTELMA/Malitel et Orange). Les besoins de la population dans ce sous-secteur sont couverts à plus de 90%.

3.2.14 Habitat

L'habitat et la vie de l'homme sont deux choses inséparables. Le style d'habitat est fonction du climat et de la culture de chaque société. Son évolution est proportionnelle à la vie de cette société.

Aujourd'hui, l'habitat moderne a pris le pas sur l'habitat traditionnel dans la commune de Nioro du Sahel. Pour preuve, les constructions actuelles sont toutes de style villas ou étages.

3.3 Les données sociales

3.3.1 Education

Tableau 1: Répartition des écoles de la commune

Ecoles publiques	Ecoles privées	Ecoles communautaires	Medersa	Centre alpha
11	05	01	04	04

Tableau 2 : Effectifs des écoles:

	Premier cycle	Second cycle	Total
Effectifs	6 535	2617	9 152

Tableau 3 : Taux de scolarisation

	Garçons	Filles	Total
Taux de scolarisation	74,22 %	90,52 %	81,68 %

Avec un taux brut de scolarisation de 90,52 % les filles sont plus scolarisées que les garçons (74, 22 %) pour un effectif de 9 152 élèves, la commune urbaine de Nioro se porte bien du point de vue scolarisation.

3.3.2 Santé (voir annexe 4 et 5)

En matière de santé, des efforts conséquents et importants ont été réalisés depuis 2001. La mise en œuvre du PRODESS et les efforts fournis par la commune et ses partenaires ont contribué largement à améliorer les indicateurs socio- sanitaires de la commune.

Comme infrastructures sanitaires on peut citer :

- Un (01) Centre de Santé de référence (CSREF) ;
- Trois (03) Centres de Santé Communautaire (CSCOM) ;
- Un (01) Centre de santé ;
- Deux (03) Cabinets Médicaux ;
- Une (01) Infirmerie de garnison

Les données sur les infrastructures sanitaires et les maladies courantes figurent dans les annexes 4 et 5

3.3.3 Sport, Art et Culture

A l'image de la jeunesse, le sous-secteur sport, art et culture n'est pas dynamique. La jeunesse semble être trop politisée et connaît de très sérieux problèmes de coordination. Cette politisation de la jeunesse a comme conséquence le manque d'organisation de rencontres sportifs, artistiques et culturelles.

3.4 Identification des contraintes majeures de développement de la commune

Le diagnostic participatif villageois a permis de faire ressortir les problèmes de la commune dans les différents secteurs de développement et les liens entre les causes, les effets, les villages concernés et les potentialités locales.

Tableau 4 : Récapitulatif des problèmes, les causes et les effets.

Contraintes/ Problèmes prioritaires	Causes du problème	Effets du problème	Solution envisagées (possibilité d'inter activités)	Noms des villages concernés par le problème	Periodes	
					Court terme	Moyen terme
1- Hydraulique Insuffisance d'eau pour des besoins domestiques	<ul style="list-style-type: none"> - Très peu de point d'eau ; - Baisse nappe phréatique ; - Pannes fréquentes des forages ; - Absence de réseau SOMAGEP ; - Mauvaise pluviométrie 	<ul style="list-style-type: none"> - Maladies liées à la consommation d'eau de mauvaise qualité ; - Corvée des femmes (puisage) ; - Perte de temps des femmes sur le puisage et transport d'eau 	- Extension du réseau d'eau SOMAGEP	Dianwely Counda, Diaka, Kabala, Tichitt, Mali - Counda		X
			<ul style="list-style-type: none"> - Réalisation de forages équipe de pompe manuelle - Réalisation de bornes fontaines publiques 	Loumbougana, Gourel Bassirou, Madonga, Kamadanpé, Krébilé		X
Eau de consommation de mauvaise qualité	<ul style="list-style-type: none"> - Naturelle (Nappe qui approvisionne est des mauvais goûts) 	<ul style="list-style-type: none"> - Maladies dues à la consommation ; - Besoins élevés en utilisant cette eau dans la lessive et vaisselle 	- Réalisation et branchement à des forages à nappe phréatique de bon goût et de bonne qualité.	Tichitt, Kabala, Mali Counda, Sylla – Counda	X	
2. Agriculture Faible Production	<ul style="list-style-type: none"> - Faible pluviométrie ; - Dégradation des 	<ul style="list-style-type: none"> - Baisse de rendement ; - Famine ; 	Construction, équipement et approvisionnement d'une banque de céréales communale	Nioro Ville	X	

agricole	<ul style="list-style-type: none"> - terres de culture ; - Présence des ennemis des cultures ; - Sous équipement ; - Faible encadrement des producteurs 	- Exode	Construction et équipement d'une boutique d'intrant agricole communal	Nioro Ville	X	
			Formation, équipement et encadrement des agriculteurs	Commune	X	X
			Aménagement de bas-fonds (construction des barrages sur la Faka).	Dianwely- Rangambé, Kabala, Diaka		X
			Réalisation des actions de Défense et restauration du sol (DRS) en amont du barrage sur la Faka	Sylla - Counda	X	
Faible Production maraîchère	<ul style="list-style-type: none"> - Faible pluviométrie ; - Tarissement précoce des sols ; - L'ensablement des puits ; - Pauvretés des sols ; - Sols infestés 	<ul style="list-style-type: none"> - Baisse de rendement et de revenus ; - Réduction du temps de maraîchage ; - Exode ; - Sous alimentation 	- Aménagement de périmètres maraîchers	Gourel Sithiou Abdoul Kawel, Madonga, Loumbougana, Krébilé	X	
			- Réalisation de puits maraîchers ;	Commune		X
			- Réalisation et équipement des forages	Commune	X	X
3. Elevage Insuffisance de pâturages	<ul style="list-style-type: none"> - Faible pluviométrie ; - Feux de brousse ; - Coupe abusive de ligneux ; 	<ul style="list-style-type: none"> - Surpâturage, conflits, mort d'animaux, bradage, divagation des animaux, baisse de production et productivité de lait et viande 	- Réalisation d'un périmètre pastoral	Kamandapé		X
			- Redynamisation de la mini laiterie	Nioro ville	X	
			- Aménagement de puits pastoraux	Madonga, Gourel Sinthiou A Kawel, Kamandapé, Dianwely counda, Kassoumoula, Mali - Counda	X	X

			- Réalisation d'un forage pastoral	Tichitt (Kaïme)	X	
			- Réalisation d'un Parc de Vaccination	Awoïny	X	
			- Construction et équipement d'une banque d'aliment bétail communale	Nioro ville	X	
4. Education - Insuffisance d'infrastructures (salle des classes clôture et équipement scolaire) ; - Insuffisances de personnel enseignant	- Insuffisance des moyens financiers ; - Insuffisance des partenaires financiers ; - Faible engagement des parents d'élèves	- Abandon ; - Déperdition ; - Démotivation des parents, enseignants et élèves ; - Insécurité ; - Perturbation des cours ; - Diminution du taux de scolarisation et du temps réel d'apprentissage (TRA) -	- Construction et équipements des salles de classe et des latrines	Commune	X	X
			- Clôture des écoles	Kaïme, Mabendy Guisse, Tiébilé Dramé, Madonga, Gourel A K, Awoïny, Second Cycle	X	X
			- Réalisation des points d'eau dans les écoles	Commune	X	X
			- Recrutement des enseignants	Commune	X	X
			- Formation continue des Enseignants	Commune	X	X
			- Dotation des écoles en manuels et matériels didactiques	Commune	X	X
			- Création et équipement des centres d'alphabétisation et des CED	Madonga, Awoïny, Madina, Krébilé, Dianwely – Counda, Ioumbougana	X	X
			- Construction d'une bibliothèque communale	Nioro Ville		X

5. Santé Faible fréquentation des CSCOMs	<ul style="list-style-type: none"> - Insuffisance de personnel qualifié ; - Sous équipement ; - Eloignement des centres ; - Faible revenu des populations 	<ul style="list-style-type: none"> - Difficultés de mobilisation de ressources ; - Aggravation de maladies et augmentation des frais de traitement 	- Recrutement du personnel sanitaire qualifié	Awoïny, Habib M et Fanta S Diakité, Madina	X	
			- Réalisation d'un nouveau CSCOM dans l'aire de santé de Tichitt	Koulouba	X	
			- Equipements de CSCOM	Habib M et Fanta S Diakité	X	
			- Réhabilitation de CSCOM	Habib M et Fanta S Diakité	X	
			- Paiement régulier de la cotisation de la référence évacuation.	Awoïny, Habib M et Fanta S Diakité	X	
			- Réalisation des actions IEC pour une meilleure amélioration de la santé de populations	Commune	X	X
			- Appui aux ASACO pour la bonne marche de la stratégie	Awoïny, Habib M et Fanta S Diakité	X	
			- Formation continue du personnel sanitaire	Awoïny, Madina, Habib M et Fanta S Diakité	X	X
6. Hygiène/Assainissement <ul style="list-style-type: none"> - Absence d'identification des dépôts d'ordure (transit et final) ; - Insuffisance et obstruction des caniveaux et collecteurs 	<ul style="list-style-type: none"> - Non matérialisation des dépôts de transit - Incivisme - Présence notoire des eaux usées 	<ul style="list-style-type: none"> - Maladie - Pollution de l'atmosphère - Circulation entravée 	- Aménagement du collecteur de Diaka	Diaka		
			- Curage des caniveaux existants	Ville de Nioro		
			- Aménagement de dépôts de transit des ordures	Diawely-Counda, Diaka, Sylla counda, Kabala, Maguiraga Counda, Mali counda, tichitt	X	
			- Aménagement d'une décharge finale	Koulouba		X

			- Réhabilitation des Pavés des allées du marché	Nioro Ville	X	
			- Emissions radio sur la CCC	Commune	X	X
			- Acquisition d'un camion benne pour le transport des ordures	Commune		X
			- Acquisition d'un camion Spyros pour les déchets liquides	Commune	X	X
			- Elaboration d'un plan d'assainissement	Commune	X	
			- Construction d'une aire abattage moderne	Mali – Counda	X	
			- Réalisation des fosses septiques	Nioro Ville	X	X
7. Jeunesse/ Sports, Arts et Culture	<ul style="list-style-type: none"> - Insuffisance de moyens financiers - Faible engagement des autorités et des populations 	<ul style="list-style-type: none"> - Entrave à l'épanouissement de la jeunesse 	- Réhabilitation du stade municipal	Nioro Ville	X	
- Insuffisance d'infrastructure sportives et loisir			- Organisation de compétitions sportives	Commune	X	
			- Appui à la redynamisation de la jeunesse	Commune	X	
			- Organisation de journées artistiques et culturelles	Commune		X
			- Construction d'un centre d'accueil	Nioro Ville		X
8. Emploi et économie solidaire	<ul style="list-style-type: none"> - Insuffisance d'unités industrielles de transformation des produits agricoles et de l'élevage ; - Sous équipement des artisans ; - Difficultés d'accès aux crédits, 	<ul style="list-style-type: none"> - Pauvreté ; - Exode ; - Insuffisance de mobilisation des ressources ; - Non épanouissement de genre 	- Réalisation d'une unité de séchage et de conditionnement	Nioro Ville	X	
Faible promotion des Activités Génératrices de Revenus (AGR) ;			- Implantation d'une plateforme multifonctionnelle	Tichitt (Kaïmé)	X	
			- Construction de magasins, de hangars, et de latrines publiques	Nioro ville		X

			- Formation et équipement des artisans	Commune		X
			- Formation et équipement des associations des femmes	Commune	X	X
			- Plaidoyer/lobbying au niveau des ressortissants et des PTF du cercle pour la création des PME/PMI	Commune		X
			- Organisation de magazines radio sur la CCC pour une meilleure réinsertion des handicapés et des détenus	Commune	X	
9. Décentralisation et gouvernance locale Faible maîtrise du processus de la décentralisation	- Insuffisance des PTF ; - Insuffisance de communication ; - Analphabétisme ;	- Incivisme ; Faible taux de recouvrement des impôts et taxes ; - Faible fonctionnement des commissions de travail ; Non maîtrise du processus de décentralisation par les élus et la population ; -	- Emissions radio sur la décentralisation, la gouvernance locale et la bonne citoyenneté.	Commune		
			- Construction des salles et de latrines à la mairie	Mairie	X	
			- Traduction et diffusion des textes relatifs de la décentralisation en nos langues locales	Commune		X
			- Organisation de rencontres semestrielles entre le bureau communal et les comités de gestion des domaines transférés (santé, éducation et hydraulique)	Commune	X	
			- Diffusion des comptes rendus du conseil communal sur les radios locales	Commune	X	
10. Sécurité Faible protection des personnes et de leurs	- Insuffisance de patrouilles dans la commune ;	- Vols ; - Banditisme ; - Accident ;	- Appui à la police pour plus de patrouilles dans la commune	Commune		

biens	<ul style="list-style-type: none"> - Insuffisance de personnel de la police; -Méconnaissance et non-respect du code de la route ; - Non réglementation du stationnement des gros porteurs ; - Insuffisance d'éclairage public ; - Obstruction et encombrement des rues. 	Conflits	- Organisation de journées CCC sur l'insécurité routière et le code de la route	Commune		
			- Implantation des panneaux de signalisation	Nioro ville	X	X
			- Réalisation des ralentisseurs sur des nouvelles routes goudronnées	Diawely Counda, Kabala, Maguiraga Counda, Tichitt	X	
			- Plaidoyer/lobbying auprès de l'Etat pour la création d'un service de sapeur-pompier et la construction d'un poste de police au niveau des logements sociaux.	Nioro Ville		
			- Plaidoyer/lobbying auprès de l'EDM-SA pour plus d'éclairage public	Commune		
			- Plaidoyer auprès de la tutelle pour l'élargissement de la rue entre le pied-à-terre et Sylla – Counda (réduction de la cour du pied- à terre).	Sylla – Counda	X	X
			- Réglementation du stationnement des gros porteurs	Nioro Ville	X	
11- Environnement - Dégradation des ressources naturelles	<ul style="list-style-type: none"> - Erosion des sols et des berges des cours d'eau ; - Coupe abusive des arbres ; - Erosion des sols ; - Défrichement incontrôlé ; 	<ul style="list-style-type: none"> - Changement climatique ; - Déforestation ; - Baisse de rendement agricole et la production animale. 	- Formation des artisans sur les techniques de fabrication de foyers améliorés	Commune	X	X
			- Organisation de magazines radio sur la CCC à l'endroit des populations pour une gestion	Commune	X	

	- Méfaits des changements climatiques		rationnelle des ressources naturelles			
			- Elaboration de conventions locales de protection et de sauvegarde de l'environnement	Commune		X
			- Redynamisation des comités villageois de surveillance de la brousse	Commune	X	
			- Protection des berges des rivières (Faka et welé)	Diaka – Kourani, Maguiraga-Counda, Kabala, sylla Counda		X
			- Mise en défense et enrichissement de 10ha de peuplements naturels de gommerai	Madina Alahéry		X
			- Organisation des journées de plantation d'arbres dans les cours des écoles, des centres de santé, les bordures des rues	Commune	X	X
12. Artisanat et Tourisme Faible valorisation des produits de l'artisanat et des sites touristiques	- Insuffisance de formation des artisans ; - Non valorisation des sites touristiques. - Manque de siège pour les artisans ;	- Insuffisance de mobilisation des ressources financières.	- Construction d'une maison des artisans	Nioro Ville		X
			- Valorisation des sites touristique	Commune		X
13. Electricité Faible couverture des besoins en électricité	- Faible capacité de l'EDM-SA ; - Cherté de l'électricité.	- Vols ; - Banditisme.	- Extension du réseau EDM-SA pour une meilleure satisfaction des besoins en électricité	Commune	X	
14- Désenclavement/ Communication Dégradations des pistes	- Coût élevé des aménagements de pistes ;	- Accès difficile ; - Enclavement	- Comblement de nids de poule et de flaches des rues	Nioro ville	X	

	- Insuffisance des PTF		- Aménagement des pistes rurales	Awoïny, Madina, Gourel AK, Madonga, Kamadampé, Krébilé, kassoumoula		X
			- Construction de ponts submersibles	Awoïny,		X
			- Réhabilitation des ponts	Mali- Counda, Kaïmé, Sylla counda	X	

Tableau 5 : Fiche de mise en commun des potentialités

Domaine/secteur	Potentiel de la commune	Localisation	Utilisation possible des potentiels	Possibilité d'intercollectivité (oui, non)
Agriculture	Terre	Communes	Agriculture, maraîchage, élevage	Oui
Elevage	Terre, pâturage,	Communes	<ul style="list-style-type: none"> - Pâturage ; - Abreuvement ; travaux domestique ; - Bancotières, autres besoins 	oui
	Mare	Mali – Counda, Madonga, Diaka, Kamandapé, madina, Sylla Counda, Dianwely - Rangambé		
Hydraulique	Nappe phréatique bien alimentée	Kabala, Kamadanpé, krébilé	Puisard maraîchage, linge vaisselle, puits et forage	Non
Environnement	Forêt	Krébilé, Kamadanpé, Madonga, Loubougana	Bois de chauffe bois d'œuvre cueillette fourrage	Non
Social	Cohésion sociale	Commune	Mobilisation des masses pour les activités communautaires et disponibilité de la main d'œuvre juvénile.	Non

**TROISIEME PARTIE :ORIENTATIONS
STRATEGIQUES, PLAN PLURIANNUEL DE
DEVELOPPEMENT ET SUIVI EVALUATION DU
PDESC**

IV. LES ORIENTATIONS ET OBJECTIFS DE DEVELOPPEMENT

4.1.Orientations stratégiques

Les orientations stratégiques définissent dans le programme de développement économique social et culturel élaboré de façon participative est en cohérence avec le Schéma Régional d'Aménagement du Territoire (SRAT) et le Plan Stratégie de Développement Economique Régional (PSDR) de Kayes (2010-2021 ; qui s'inscrivent en droite ligne des documents cadres suivants : le Cadre Stratégique pour la Croissance et la Réduction de la Pauvreté (CSCR 2012-2017), le Document Cadre de Politique Nationale de la Décentralisation (DCNPD 2015-2024) et le Cadre Stratégique de Relance économique et du Développement Durable (CREDD 2016-2018).

Tableau 6 : Fiche des objectifs et stratégies de développement

Domaines	Objectifs
Hydraulique	Améliorer l'accès à l'eau de qualité pour les besoins domestiques, de production. et autres....
Hygiène / Assainissement	Améliorer le cadre de vie des populations en matière d'Hygiène / Assainissement
Décentralisation et gouvernance locale	Améliorer et renforcer le système d'information et de communication et multiplier les sessions de renforcement des capacités. en matière de gouvernance locale
Education	Améliorer les conditions de travail des maitres et des élèves en mettant un accent sur la CA des Maitres.
Emploi et économie solidaire	Promouvoir l'émergence d'une économie locale forte et performante.
Santé	Favoriser l'accès aux soins de santé des populations de la commune.
Environnement	Consolider, améliorer, protéger à travers des actions et activités relative à l'environnement
Elevage	Contribuer à améliorer les conditions et techniques de production d'élevage (bovins/Ovins/caprins, aviculture pisciculture) et la transformation des produits de l'élevage
Agriculture	Contribuer à améliorer les conditions et techniques de production agricole. et faciliter l'accès des céréales à toutes les couches de la population.
Électricité/Energie	Améliorer et favoriser l'accès à l'électricité dans la commune.
Sécurité	Assurer la protection des personnes et de leurs biens.
Désenclavement/ communication	Favoriser le développement des NTIC et améliorer l'état des pistes et des rues dans la commune.
Jeunesse/ Sports, Arts et Culture	Promouvoir les conditions favorables au développement du sport de l'art et de la culture.
Artisanat et tourisme	Promouvoir l'artisanat et le tourisme dans la Commune.

4.2. Plan d'Investissement Pluriannuel de Développement de la commune

Tableau 7 : Plan d'investissement Pluriannuel (P I P)

Sous-secteurs/objectifs	Actions retenues	Localisation	Cout estimatif	Période/année					contributions			
				2018	2019	2020	2021	2022	vil	co m	Etat	Par t
Hydraulique Améliorer l'accès à l'eau de qualité pour les besoins domestiques, de production. et autres....	Extension du réseau d'eau SOMAPEP à travers des plaidoyers lobbying Réalisation de bornes fontaines publiques	Dianwely Counda, Diaka, Kabala, Tichitt, Mali – Counda, Koulouba extension, zone aéroportuaire	600 000 000	x	x	x	x	x		X	X	X
	Réalisation de forages équipe de pompe manuelle/système hydraulique villageois amélioré (SHVA)	Loumbougana, Gourel Bassirou, , Kamadanpé, Krébilé, Madonga (gourel), Tichitt(Khaimé), Koulouba extension	56 000 000		x	x				X	X	X
	Réalisation et branchement à des forages à nappe phréatique de bon goût et de bonne qualité.	Tichitt, Kabala, Mali Counda, Sylla – Counda	50 000 000	x	x					X	X	X
Agriculture Contribuer à améliorer les	Extension, équipement et approvisionnement d'une banque de céréales	Nioro Ville	30 000 000		x					X	X	X

conditions et techniques de production agricole. et faciliter l'accès des céréales à toutes les couches de la population.	communale												
	Construction et équipement d'une boutique communale d'intrants agricoles	Nioro Ville	25 000 000		x					X	X	X	
	Formation, équipement et encadrement des agriculteurs et des maraîchers	Commune	5 000 000		x	x				X	X	X	
	Aménagement de bas-fonds (construction des barrages sur la faka).	Dianwely-Rangabé, Kabala, Diaka, Kamadapé, Kérébilé, Gouerl SAK, Awoïni	210 000 000			x				X	X	X	
	Réalisation des actions de Défense et restauration des sols (DRS) en amont du barrage sur la faka et sur la wéla	Sylla – Counda, Diawely counda	15 000 000		x					X	X		X
	Réhabilitation des périmètres maraichers	Diawely counda, Kamandapé, sylla counda, Awoïni, dianwely rangabé, Mali counda	48 000 000		x					X			X

	Aménagement de périmètres maraîchers Réalisation de puits maraîchers;	Gourel Sithiou Abdoul Kawel, Madonga, Loumbougana, Krébilé	80 000 000		x					X	X	X
	Réalisation et équipement des périmètres maraichers	Maguiraga counda, Maguiraga counda (Koulouba), Kabala, Tichitt, Tichitt (Kaïmé), Diaka.	100 000 000	x	x	x	x0	x		X	X	X
Elevage Contribuer à améliorer les conditions et techniques de production d'élevage (bovins/Ovins/caprins, aviculture pisciculture) et la transformation des produits de l'élevage	Réalisation de périmètres pastoraux	Zone aéroportuaire route Bamako, Diawely counda, Awoïni	210 000 000			x			X	X	X	X
	Renforcement de la capacité de production de la mini laiterie	Nioro ville	5 000 000		x					X		X
	Réalisation et équipement de puits pastoraux	Madonga, Gourel Sinthiou A Kawel, Kamandapé, Dianwely counda, Kassoumoula, Mali – Counda	60 000 000	x					X	X	X	X
	Réalisation d'un Parc de Vaccination	Awoïny	50 000 000	x					X	X	X	X

	Construction et équipement d'une banque communale d'aliment bétail	Nioro ville	40 000 000	x						X	X	X
	Construction d'un abattoir	Nioro ville	45 000 000	x						X	X	X
Education Améliorer les conditions de travail des maitres et des élèves en mettant un accent sur la CA des Maitres.	Construction de 15 salles de classes, réhabilitation de 21 salles de classes et équipements des salles de classe et des latrines	Tiéblin Dramé, M'Bouillé Siby, Boussé SYLLA, Abdoulaye dit Alassane SY, Hamady Aly DIALLO, Adm Aïssé Tall, Mabendy GUISSE...	310 000 000	x	x	x	x	x		X	X	X
	Construction et équipement d'une maison des sciences	Pour le fondamental 1 et 2 de la commune de Nioro	30 000 000	x	x							
	Clôture d'écoles et Création de points d'eau.	M'Bouillé Siby, Adam Aïssé Tall, Mabendy Guisse, Tiébilé Dramé, Amadou Traoré, Amadou Diaga, Madonga, Gourel A K, Awoïny, Hamady Aly DIALLO, Djibril SEMEGA, Coumba SIDIBE, Abdoulaye dit	150 000 000	x	x	x	x	x		X	X	X

		Alassane SY...										
	création d'écoles	Commune	120 000 000	x	x	x	x	x			X	
	Formation continue des Enseignants	Commune	30 000 000	x	x	x	x	x		X	X	
	Dotation des écoles en manuels scolaire et matériels didactiques	Commune	20 000 000		x	x				X	X	X
	Création et équipement des centres d'alphabétisation	Commune	20 000 000	x				x	X	X	X	
	Construction d'une bibliothèque communale	Nioro ville	30 000 000		x					X	X	X
	Renforcement des capacités opérationnelles des services techniques de l'éducation	Commune	10 000 000		x	x				X	X	X
Santé Favoriser l'accès aux soins de santé des populations de la commune.	Recrutement du personnel sanitaire qualifié	Baboye THIAM, Habib M et Fanta S Diakité, Madina	18 000 000		x			x			X	
	Réalisation d'un nouveau CSCOM dans l'aire de santé de Tichitt	Koulouba	100 000 000		x					X	X	X
	Equipements de CSCOM	Baboye THIAM Habib M et Fanta S Diakité	10 000 000	x		x				X	X	

	Réhabilitation de CSCOM	Baboye THIAM Habib M et Fanta S Diakité	50 000 000		x			x		X	X	
	Paiement régulier de la cotisation de la référence évacuation.	Baboye THIAM, Habib M et Fanta S Diakité	5 000 000	x	x	x	x	x		X		
	Réalisation des actions IEC pour une meilleure amélioration de la santé de populations	Commune	5 000 000		x			x		X		
	Appui aux ASACO pour la bonne marche de la stratégie	Baboye THIAM, Habib M et Fanta S Diakité	18 000 000	x	x	x	x	x		X		
	Formation continue du personnel sanitaire	Baboye THIAM, Madina, Habib M et Fanta S Diakité	5 000 000	x	x	x	x	x		X	X	
Hygiène et Assainissement Améliorer le cadre de vie des populations en matière d'Hygiène / Assainissement	Aménagement du collecteur de Diaka	Diaka	40 000 000		x					X		X
	Curage des caniveaux existants	Ville de Nioro	25 000 000	x	x	x	x	x		X		
	Aménagement de dépôts de transit des ordures	Diawely-Counda, Diaka, Sylla counda, Kabala, Maguiraga Counda, Mali counda, Tichitt, Koulouba	60 000 000	x	x	x				X	X	X
	Aménagement d'une décharge finale	Diawely counda route Bamako	15 000000			X				X	X	X

	Acquisition d'un camion benne pour le transport des ordures	Nioro Ville	20 000 000		x					X		X
	Emissions radio sur la CCC	Commune	5 000 000		x					X		X
	Réhabilitation des Paves des allées du marché	Nioro Ville	20 000 000	x						X		X
	Acquisition d'un camion Spi ros pour les déchets liquides	Commune	15 000 000		x					X		X
	Elaboration d'un plan d'assainissement	commune	5000000	X						X		X
	Réalisation des fosses septiques	commune	15000000		X		X			X	X	X
Jeunesse/Sports, Arts et culture Promouvoir les conditions favorables au développement du sport de l'art et de la culture.	Réhabilitation du stade municipal	Nioro Ville	PM			X				X		X
	Organisation de compétitions sportives	Commune	15 000 000	x	x	x	x	x		X		
	Appui à la redynamisation de la jeunesse	Commune	5000000		X					X		
	Organisation de journées artistiques et culturelles	Commune	10 000 000	x	x	x	x	x		X		
	Construction d'un centre d'accueil	Nioro Ville	32 000 000		x					X		X
Emploi et économie Solidaire Promouvoir l'émergence d'une économie locale forte et performante.	Réalisation d'une unité de séchage et de conditionnement	Nioro Ville	30000000		X					X	X	X
	Implantation d'une plateforme multifonctionnelle	Tichitt (Kaïmé)	25 000 000	x						X	X	X

	Construction de magasins, hangars, et de latrines publiques	Nioro ville	200 000 000	x					x		X		
	Formation et équipement des artisans	Commune	10 000 000	x	x	x	x	x			X		X
	Formation et équipement des associations des femmes	Commune	25 000 000	x	x	x	x	x			X		X
	Plaidoyer/lobbying au niveau des partenaires et des PTF du cercle pour la création des PME/PMI et AGR	Commune	5 000 000	x	x	x	x	x			X		
	Organisation de magazines radio sur la CCC pour une meilleure réinsertion des handicapés et des détenus	Commune	3 000 000	x	x	x	x	x			X		
Décentralisation et	Emissions radio sur la décentralisation, la gouvernance locale et la bonne citoyenneté.	Commune	3 500 000	x	x	x	x	x			X		
	Améliorer et renforcer le système d'information et de communication et multiplier les sessions de renforcement des capacités en matière de gouvernance locale	Commune	10 000 000	x	x	x	x	x			X		X
	Traduction et diffusion des textes relatifs à la décentralisation en langues nationales	Commune	5 000 000	x	x	x	x	x			X		
	Organisation de rencontres semestrielles entre le bureau communal et les comités de gestion des domaines transférés (santé,	Commune											

	éducation et hydraulique)												
	Diffusion des comptes rendus du conseil communal sur les radios locales	Commune	5 000 000	x	x	x	x	x		X			
Sécurité Assurer la protection des personnes et de leurs biens.	Appui à la police pour plus de patrouilles dans la commune	Commune	3 000 000	x	x	x	x	x		X			
	Organisation de journées CCC sur l'insécurité routière et le code de la route	Commune	1 000 000	x	x	x	x	x		X			
	Implantation des panneaux de signalisation	Nioro ville	1 000 000	x	x	x	x	x		X			
	Réalisation des ralentisseurs sur des nouvelles routes goudronnées	Diawely Counda, Kabala, Maguiraga Counda, Tichitt	5 000 000	x	x	x	x	x		X		X	
	Plaidoyer/lobbying auprès de l'Etat pour la création d'un service de sapeur-pompier et la construction d'un poste de police à ATTbougou	Nioro Ville	500 000	x							X	X	X
	Plaidoyer/lobbying auprès de l'EDM-SA pour plus d'éclairage	Commune	500 000	x							X	X	X

	public												
	Plaidoyer auprès de la tutelle pour l'élargissement de la rue entre le pied-à-terre et Sylla – Counda (réduction de la cour du pied- à terre).	Sylla – Counda	3000000		X					X	X		
	Aménager un lieu de stationnement des gros porteurs	Nioro Ville	40 000 000		x						X		
Environnement Consolider, améliorer, protéger à travers des actions et activités relative à l'environnement	Formation des artisans sur les techniques de fabrication de foyers améliorés	Commune	2 000 000		x		x				X		
	Organisation de magazines radio sur la CCC à l'endroit des populations pour une gestion rationnelle des ressources naturelles	Commune	5 000 000	x	x	x	x	x			X		
	Elaboration de conventions locales de protection et de sauvegarde de l'environnement	Commune	5000000	X	X	X					X		
	Redynamisation des comités villageois de surveillance de la brousse	Commune	2 500 000	x							X		
	Protection des berges des	Diaka – Kourani, Maguiraga-	5000000		X	X	X	X			X	X	X

	rivières (Faka et wela)	Counda, Kabala, sylla Counda ,Diawely Counda										
	Mise en défens et enrichissement de 10ha de peuplements naturels de gommerai	Madina Alahéry	15000000		X					X	X	
	Organisation des journées de plantation d'arbres dans les cours des écoles, des centres de santé, les bordures des rues	Commune	20 000 000	x	x	x	x	x		X	X	
Artisanat et tourisme Promouvoir l'artisanat et le tourisme dans la Commune.	Construction d'une maison des artisans Valorisation des sites touristique	Nioro Ville	30 000 000			x				X	X	X
		Commune	2 000 000	x	x				X	X	X	
Electricité Améliorer et favoriser l'accès à l'électricité dans la commune.	Extension du réseau EDM-SA pour une meilleure satisfaction des besoins en électricité	Commune	800 000 000	x	x	x	x			X	X	X
Désenclavement/communication Favoriser le développement des NTIC et améliorer l'état des pistes et des rues dans la commune.	Comblement de nids de poule et de flaches des rues	Nioro ville	PM	X	X	X	X	X		X		
	Aménagement des pistes rurales	Awoïny, Madina, Gourel AK, Madonga, Kamadampé, Krébilé, kassoumoula	PM	X		X		X		X	X	X

	Construction de ponts submersibles	Awoïny,	PM			X				X	X	X
	Réhabilitation des ponts	Mali- Counda, Kaimé, Sylla counda	PM	X	X	X	X			X	X	X

Le plan d'investissement pluriannuel de la commune s'élève à la somme de 4 104 000 000 F CFA (Quatre milliards cent quatre millions francs CFA)

4.3. Plan d'Investissement Annuel de Développement de la Commune

Tableau 8 : Plan d'investissement annuel (P I A)

Sous-Secteurs/objectifs	Actions retenues	Localisation	Cout estimatif	Contributions			
				village	commune	Etat	parten
Hydraulique Améliorer l'accès à l'eau de qualité pour les besoins domestiques, de production et autres	Extension du réseau d'eau SOMAPEP à travers des plaidoyers lobbying	Dianwely Counda, Diaka, Kabala, Tichitt, Mali – Counda, Koulouba extension, zone aéroportuaire	120 000 000		X	X	X
	Réalisation et branchement à des forages à nappe phréatique de bon goût et de bonne qualité.	Tichitt, Kabala, Mali Counda, Sylla – Counda	10 000 000		X	X	X
Agriculture Contribuer à améliorer les conditions et techniques de production agricole. et faciliter l'accès des céréales à toutes les couches de la population.	Réalisation et équipement des périmètres maraichers	Maguiraga counda, Maguiraga counda (Koulouba), Kabala, Tichitt, Tichitt (Kaimé), Diaka.	20 000 000		X	X	X
Elevage Contribuer à améliorer les conditions et techniques de production d'élevage (bovins/Ovins/caprins, aviculture pisciculture) et la transformation des produits de l'élevage	Réalisation et équipement de puits pastoraux	Madonga, Gourel Sinthiou A Kawel, Kamandapé, Dianwely counda, Kassoumoula, Mali – Counda	60 000 000	X	X	X	X
	Réalisation d'un Parc de Vaccination	Awoïny	50 000 000	X	X	X	X

	Construction et équipement d'une banque communale d'aliment bétail	Nioro ville	40 000 000		X	X	X
	Construction d'un abattoir	Nioro ville	45 000 000		X	X	X
Education Améliorer les conditions de travail des maitres et des élèves en mettant un accent sur la CA des Maitres.	Construction de 15 salles de classes, réhabilitation de 21 salles de classes et équipements des salles de classe et des latrines	Tiéblin Dramé, M'Bouillé Siby, Boussé SYLLA, Abdoulaye dit Alassane SY, Hamady Aly DIALLO, Adm Aïssé Tall, Mabendy GUISSÉ...	62 000 000		X	X	X
	Construction et équipement d'une maison des sciences	Pour le fondamental 1 et 2 de la commune de Nioro	15 000 000			X	
	Clôture d'écoles et Création de points d'eau.	M'Bouillé Siby, Adam Aïssé Tall, Mabendy Guisse, Tiébilé Dramé, Amadou Traoré, Amadou Diaga, Madonga, Gourel A K, Awoïny, Hamady Aly DIALLO, Djibril SEMEGA, Coumba SIDIBE, Abdoulaye dit Alassane SY...	30 000 000		X	X	X
	Création d'écoles	Commune	24 000 000			X	
	Formation continue des Enseignants	Commune	6 000 000		X	X	

	Dotation des écoles en manuels scolaire et matériels didactiques	Commune	20 000 000		X	X	X
	Création et équipement des centres d'alphabétisation	Commune	10 000 000	X	X	X	
Sante Favoriser l'accès aux soins de santé des populations de la commune.	Equipements de CSCOM	Baboye THIAM Habib M et Fanta S Diakité	5 000 000		X	X	
	Paiement régulier de la cotisation de la référence évacuation.	Baboye THIAM, Habib M et Fanta S Diakité	1 000 000		X		
	Appui aux ASACO pour la bonne marche de la stratégie	Baboye THIAM, Habib M et Fanta S Diakité	3 600 000		X		
	Formation continue du personnel sanitaire	Baboye THIAM, Madina, Habib M et Fanta S Diakité	1 000 000		X	X	
Hygiène et assainissement améliorer le cadre de vie des populations en matière d'Hygiène / Assainissement	Curage des caniveaux existants	Ville de Nioro	5 000 000		X		
	Aménagement de dépôts de transit des ordures	Diawely-Counda, Diaka, Sylla counda, Kabala, Maguiraga Counda, Mali counda, Tichitt, Koulouba	20 000 000		X	X	X
	Réhabilitation des Pavés des allées du marché	Nioro Ville	20 000 000		X		X

	Elaboration d'un plan d'assainissement	Nioro	5 000 000		x	x	x
Jeunesse, sports, arts et culture Promouvoir les conditions favorables au développement du sport de l'art et de la culture	Organisation de compétitions sportives	Commune	3 000 000		X		
	Organisation de journées artistiques et culturelles	Commune	2 000 000		X		
Emploi et économie solidaire Promouvoir l'émergence d'une économie locale forte et performante.	Implantation d'une plateforme multifonctionnelle	Tichitt (Kaïmé)	25 000 000	X	X	X	X
	Construction de magasins, hangars, et de latrines publiques	Nioro ville	200 000 000		X		
	Formation et équipement des artisans	Commune	2 000 000		X		X
	Formation et équipement des associations des femmes	Commune	5 000 000		X		X
	Plaidoyer/lobbying au niveau des partenaires et des PTF du cercle pour la création des PME/PMI et AGR	Commune	1 000 000		X		
	Organisation de magazines radio sur la CCC pour une meilleure réinsertion des handicapés et des	Commune	600 000		X		

	détenus						
Décentralisation et gouvernance locale Améliorer et renforcer le système d'information et de communication et multiplier les sessions de renforcement des capacités. en matière de gouvernance locale	Emissions radio sur la décentralisation, la gouvernance locale et la bonne citoyenneté.	Commune	700 000		X		
	Traduction et diffusion des textes relatifs à la décentralisation en langues nationales	Commune	2 000 000		X		X
	Organisation de rencontres semestrielles entre le bureau communal et les comités de gestion des domaines transférés (santé, éducation et hydraulique)	Commune	1 000 000		X		
	Diffusion des comptes rendus du conseil communal sur les radios locales	Commune	1 000 000		X		
Sécurité Assurer la protection des personnes et de leurs biens.	Appui à la police pour plus de patrouilles dans la commune	Commune	600 000		X		
	Organisation de journées CCC sur l'insécurité routière et le code de la route	Commune	200 000		X		
	Implantation des panneaux de	Nioro ville					

	signalisation		200 000		X		
	Réalisation des ralentisseurs sur des nouvelles routes goudronnées	Diawely Counda, Kabala, Maguiraga Counda, Tichitt	1 000 000		X		X
	Plaidoyer/lobbying auprès de l'Etat pour la création d'un service de sapeur-pompier et la construction d'un poste de police à ATTbougou	Nioro Ville	500 000		X	X	X
	Plaidoyer/lobbying auprès de l'EDM-SA pour plus d'éclairage public	Commune	500 000		X	X	X
Environnement Consolider, améliorer, protéger à travers des actions et activités relatives à l'environnement	Organisation de magazines radio sur la CCC à l'endroit des populations pour une gestion rationnelle des ressources naturelles	Commune	1 000 000		X		
	Redynamisation des comités villageois de surveillance de la brousse	Commune	500 000		X		
	Organisation des journées de plantation d'arbres dans les cours des écoles, des centres de santé, les bordures	Commune	4 000 000		X	X	

	des rues						
Jeunesse/Sports , Arts et culture Promouvoir les conditions favorables au développement du sport de l'art et de la culture	Valorisation des sites touristiques	Commune	1 000 000	X	X	X	
Electricité Améliorer et favoriser l'accès à l'électricité dans la commune.	Extension du réseau EDM-SA pour une meilleure satisfaction des besoins en électricité	Commune	160 000 000		X	X	X

Le plan d'investissement annuel de la commune s'élève à la somme de 980 400 000 F CFA (NEUF CENTS QUATRE VINGT MILLIONS QUATRE CENT MILLE FRANCS CFA)

Tableau 9 : Synthèse du programme de développement économique social et culturel

Sous-secteurs	Nombres d'actions	Coût total
Hydraulique	3	706 000 000 F
Agriculture	8	513 000 000 F
Elevage	6	410 000 000 F
Education	9	720 000 000 F
Santé	8	211 000 000 F
Hygiène et assainissement	10	220 000 000 F
Jeunesse sport	4	62 000 000 F
Emploi et économie solidaire	7	298 000 000 F
Décentralisation	4	23 500 000 F
Sécurité	8	54 000 000 F
Environnement	7	54 500 000 F
Artisanat et tourisme	2	32 000 000 F
Electricité	1	800 000 000 F
TOTAL		

V. LE CADRE INSTITUTIONNEL DE MISE EN ŒUVRE ET DE SUIVI-EVALUATION

5.1 Cadre institutionnel

La mise en œuvre du PDESC est encadrée par les textes de la décentralisation. Pour atteindre les objectifs visés, il est nécessaire de mobiliser tous les acteurs dans la commune.

Le conseil communal est le premier cadre institutionnel de mise en œuvre du PDESC. Cependant, ces actions doivent être soumises au CCOCSAD chargé d'assurer l'orientation, la coordination et le suivi des activités de développement dans la commune. Pour appuyer la mise en œuvre du PDESC, le Conseil Communal peut modifier / ajuster le mandat du comité de pilotage existant qui a participé à l'élaboration du PDESC ou créer une autre structure.

5.2 La mobilisation des ressources et la recherche de financement

Sans ressources financières, humaines et matérielles, il est impossible de mettre en œuvre le PDESC de la commune. Il est important que la commune, en collaboration avec les services techniques et les populations développent des initiatives de mobilisation des ressources internes afin d'améliorer ses recettes propres. L'amélioration de la performance des services locaux (Santé, éducation, eau, énergie, routes, ...) et la transparence dans la gestion communale, devraient permettre d'augmenter les ressources nécessaires pour financer les activités de développement.

La contribution de l'Etat à travers l'appui budgétaire, les 5 dotations du FNACT¹, les grands programmes de l'Etat (grande muraille verte, P2RS...) et les autres instruments de financement des collectivités doivent contribuer substantiellement à la mise en œuvre des actions prévues. En outre, les contributions des PTF et de tous les autres acteurs du développement seront nécessaires.

5.3 La phase de suivi et évaluation

L'objectif d'un système de suivi-évaluation est de collecter et gérer des informations sur l'état d'avancement des activités dans le souci d'atteindre efficacement les objectifs. Le système de suivi – évaluation devrait permettre de générer des informations susceptibles de mieux :

- orienter le Conseil Communal (ajuster, corriger, accélérer, ..) ;
- rendre compte des résultats atteints;
- apprendre des expériences vécues en vue d'améliorer la performance de la collectivité locale et des autres acteurs impliqués.

¹ La Dotation d'Investissement, la Dotation pour les Appuis Techniques, la Dotation pour l'Appui au Fonctionnement des CT, la Dotation à la Garantie des Emprunts des CT, la Dotation pour l'Inter Collectivité (ANICT, manuel des procédures, Tome 2)

❑ La mise en place de l'organisation du dispositif de suivi

Le Conseil communal devrait mettre en place, un schéma de suivi-évaluation qui permettra de donner le niveau d'exécution du PDESC, de suivre l'atteinte des objectifs et d'améliorer la performance de la commune.

❑ Le suivi de la mise en œuvre

Cette étape qui s'étend sur toute la phase d'exécution consiste à s'assurer de la réalisation effective des projets et de leurs effets sur la population. Le suivi de l'exécution a pour but de mesurer, à travers des opérations distinctes, la conformité des réalisations aux prévisions sur le plan de la qualité et de la quantité. Le suivi du processus d'exécution doit permettre de :

- Mesurer les écarts entre réalisations et prévisions ;
- Approfondir l'analyse des problèmes en vue de procéder aux ajustements nécessaires.

❑ Le système d'évaluation

L'évaluation du PDESC permettra aux acteurs d'identifier à temps les blocages et les défaillances dans la mise en œuvre des actions retenues. La finalité du système étant de permettre aux différents acteurs de prendre les décisions et mesures correctives à temps et de manière efficace.

Le système ou processus d'évaluation pourra comporter les types suivants :

- l'auto évaluation annuel ;
- l'évaluation à mi-parcours ;
- l'évaluation finale.

❑ Restitution de l'Etat d'avancement du Plan

Il s'agit pour le Conseil Communal de rendre compte chaque année de l'état d'avancement de la tranche annuelle du plan aux populations et aux autres acteurs de développement de la commune. Cette pratique permet de créer un climat de confiance entre le conseil et les autres acteurs susceptible d'améliorer le niveau de rentrée des ressources.

CONCLUSION

Les activités d'élaboration du PDSEC se sont bien déroulées dans l'ensemble. La persévérance et la volonté des acteurs (élus, la société civile, les services techniques, les partenaires, la population) ont permis de maintenir une atmosphère de collaboration et de compréhension mutuelle. L'organisation matérielle des différentes rencontres et ateliers s'est bien passée grâce à l'appui technique et financier du Programme d'Appui à la Décentralisation et à la Réforme de l'Etat (PADRE/GIZ) qui n'ont ménagé aucun effort pour le bon déroulement des différentes phases et étapes du processus.

La mise en œuvre des actions permet à la commune de faire une bonne avancée dans la résolution de nombreux problèmes auxquels font face les populations.

ANNEXES

Annexe 1 : Données sur la population

Localités	0 – 4 ans			5 – 14 ans			15 – 44 ans			65 – 64 ans			65 ans et +			Non déterminer			Ensemble		
	M	F	T	M	F	T	M	F	T	M	F	T	M	F	T	M	F	T	M	F	T
Awoïny	307	285	593	475	423	898	557	607	1164	141	143	284	53	51	104	36	40	76	1569	1550	3120
Diaka	686	583	1270	1060	865	1925	1243	1240	2483	315	293	608	119	104	223	80	83	163	3504	3168	6672
Diamwély Rangabé	175	176	351	270	260	531	317	373	690	80	88	169	30	31	62	20	25	45	894	953	1847
Diawély Counda	755	667	1422	1166	989	2155	1367	1418	2785	346	335	682	131	119	250	88	94	183	3853	3623	7476
Kabala	150	145	295	232	214	447	272	307	580	69	73	142	26	26	52	18	20	38	768	786	1553
Kamandapé	51	41	92	79	61	140	93	87	180	24	21	44	9	7	16	6	6	12	262	222	485
Kérébilé	63	54	117	98	80	178	115	115	230	29	27	56	11	10	21	7	8	15	323	293	616
Loumbougana	46	37	83	71	55	126	83	79	162	21	19	40	8	7	15	5	5	10	235	202	437
Madina Alahéry	385	325	709	594	482	1076	697	691	1387	176	163	340	67	58	125	45	46	91	1963	1765	3728
Madonga	268	252	520	414	374	788	485	536	1022	123	127	250	46	45	92	31	36	67	1368	1371	2739
Maguiraga Counda	346	325	671	534	481	1016	627	690	1317	159	163	322	60	58	118	41	46	86	1767	1763	3530
Mali Counda	252	221	473	390	327	717	457	469	927	116	111	227	44	39	83	30	31	61	1289	1199	2488
Gourel Sinthiou Abdoul Kawel	105	86	192	163	128	291	191	183	374	48	43	92	18	15	34	12	12	24	538	468	1006
Sylla Counda	123	112	235	191	166	357	224	238	462	57	56	113	21	20	41	14	16	30	630	609	1239
Tichitt	247	237	483	381	351	732	447	503	950	113	119	232	43	42	85	29	33	62	1260	1285	2545
Total	4392	3935	8327	6783	5835	12617	7956	8364	16320	2015	1977	3993	761	703	1464	514	557	1071	22421	21371	43792

Annexe 2 : Situation des points d'eau

Localisation (Village/Quartier)	Type* PM + PMH + BF + BP/40	Nombre	Nombre fonctionnel sur non fonctionnel	Existence de structure de gestion ? <i>Si oui est-il fonctionnel</i>
Awoïny	PM + PMH + BF + BP	9	8/1	Oui fonctionnelle
Diaka	PMH	1	1/0	Non
Dianwely – Rangambé	BF	4	4/0	Oui fonctionnelle
Diawely – Counda	PM + PMH + BF	4	4/0	Oui fonctionnelle
Gourel S A K	PM + BF + BP	25	25/0	Non
Kabala	PMH	1	1/0	Non
Kamadanpé	PM + PMH	3	3/0	Oui fonctionnelle
Krébilé	PMH	3	3/0	Oui fonctionnelle
Loumbougana	PM + PMH	3	3/0	Non
Madonga	PM + PMH + BF + BP	14	13/1	Oui fonctionnelle
Maguiraga – Counda	PMH	2	2/0	Non
Mali – Counda	PMH	2	2/0	Non
Madina Alahéry	PM + PMH + BF + BP	21	21/3	Non
Sylla – Counda	BF	2	2/0	Oui fonctionnelle
Tichitt	PMH	2	2/0	Non
TOTAL		96	91/5	

***Type :**

- *puits à grand diamètre*
- *Pompe éolienne*
- *Pompe manuelle*
- *Borne fontaine, etc.*

Annexe 3 : Indicateurs dans le domaine de l'hydraulique

Indicateurs	Normes Valeur cible	Valeurs actuelles	Sources	Explication des écarts
Taux de couverture des besoins en eau potable	67% DCPND	57%	SIGMA	- 10%
Distance moyenne d'accès à un point d'eau	≤ 1Km	≤ 1 Km	INPEM	Néant
Ratio Point d'eau/par habitant	1 PEM/ par 400hts	434	INPEM	- 34 hts

Année et source des données : 2016 *DRHE antenne de Nioro*

SIGMA : Système Informatique de gestion des ressources en eau du Mali ;

- **DCPND : Document cadre de politique Nationale de Décentralisation ;**
- **INPEM : Inventaire Nationale des puits d'eau Moderne 2015 ;**
- **DNH : Direction Nationale l'hydraulique**

Annexe 4 : Infrastructures sanitaires et ressources humaines

Villages /Quartiers	Service de santé*	Fonctionnalité <i>Oui/ non</i>	Nombre de consultations annuelles	Existe structure de gestion ? <i>Si oui, est-ce fonctionnel</i>	Personnel disponible		
					Type	nombre	Prise en charge
	CSCOM Dianwely - Counda	Oui	2 139	Oui	Médecin	1	Collectivité
					Sage-femme	1	Etat
					I.O	1	FPPTE
					Aide-soignant	2	ASACO
					Matrone	1	Mairie
					Matrone	3	ASACO
					Gérant	1	ASACO
					Manceuvre	1	ASACO

Année et source des données :...Service de santé de Nioro 2017

Annexe 5 : Maladies courantes

Maladies courantes		Tranches d'âges touchées par sexe								Services de santé sollicités (inclut tradithérapeutes)
Nom	Période dans l'année	0-5ans		5-15ans		15-45ans		45 et plus		
		H	F	H	F	H	F	H	F	
Diarrhée Présumée infectieuse	2016	9	12	3	5	2	6	10	28	Csref et cscom
Ira Basses	2016	48	63	36	18	3	16	13	13	Csref et cscom
Ira haute	2016	56	70	37	41	12	14	14	30	Csref et cscom
Paludisme Simple	2016	19	16	30	19	22	44	26	49	Csref et cscom
Paludisme Grave	2016	4	16	32	48	44	72	45	88	Csref et cscom
Fièvre typhoïde	2016	0	0	1	1	6	13	29	75	Csref et cscom
Ecoulement urétrale Dysurie	2016			14		4		5		Csref et cscom
HTA	2016			0	0	3	11	25	33	Csref et cscom
Autres affections de la bouche	2016	26	28	0	0	1	1	0	5	Csref et cscom
Angine	2016	0	0	0	2	10	19	24	52	Csref et cscom
Teigne	2016	10	8	20	7	2	2	0	0	Csref et cscom
Otite aigue	2016	4	8	6	3	0	2	0	0	Csref et cscom
Dx Abd basses	2016				3		33		88	Csref et cscom

Sources : Service de santé Nioro 2017

Annexe 6 : Liste des participants à l'atelier de validation

N°	Prénoms et Noms		Structure/Fonction/Localité	Contact
1	Séga	Diarra	CPC-SLSG	66981974
2	Hamidou	Sylla	3 ^e Adjt Maire	76203107
3	Dabo	Cissé	Conseiller communal	66960805
4	Aliou	Sylla	Conseiller communal	66862009
5	Boukeresse	Nassarane	Conseiller	65595993
6	Dindy	Ly	Conseiller	66908147
7	Thiamba	Diakité	2 ^e Adjt Maire	76108220
8	Djiby	Sidibé	Conseiller	77661067
9	Modibo	Traore	CPC-SLSG	75390875
10	Mamadou	Coulibaly	Chef quartier Mali de	
11	Yacouba	N'Diaye	Conseiller	72723929
12	Mohamed	Siby		71274878
13	Youssouf	Diarra	Consulté Magniragas	66960830
14	Jean Bekou	Diassana	Chef SLPSIAP-NIORO	76212520
15	Kawaye	Sy	Conseiller	73067902
16	Hamidou	Keita	Rept Sylla-counda	74074351
17	Diaguely	Diakité	Kaballa	71929323
18	Mohamed	Dicko	Maire	66981677
19	Cheickine	Bah	1 ^{ère} Adjt	66981359
20	Ibrahima	Macalou	Segal	66080807
21	Abdoulaye	Cissé	Diawely caunda	78829009
22	Karamoko	Cissé	Kaurandapé	60221270